K.K.T.C. 2.750.000 TL.

Limanyak 119

112435 Sayı: 2005/11- Kasım 2005
Fiyatı: 2.5 YTL.
(2.500.000 TL) (KDV Dahil)

UÇANHAYI

Deutschland 3,00 Euro / Österreich 3,20 Euro / Nederland 3,20 Euro /Schweiz 5,60 CHF / England GB 2,50 GBP

OKTAY VE CEVDET

yaz-çiz : melikşah

Akşamsefası

ERSENLİK ZAMANLARIMDAN KALMA MUMÇIKAM! ÖLÜM MUMÇIKASI!

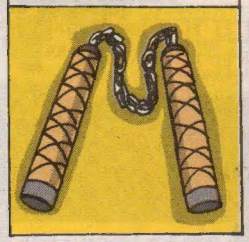

GERÇEK BİR PROFESYONEL OLAN MARANGOZ KADİR'İN HÜNERLİ ELLERİNDEN ÇIKMA IZDIRAP ODUNU!

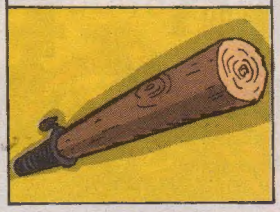

ANCAK ÇOK ZOR DURUMLARDA KULLANACAĞIM FALÇATA! DEHŞET FALÇATASI!..

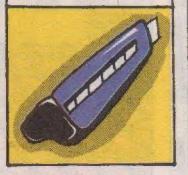

UZAKTAN SALDIRILARI İÇİN KULLANABİLECEĞİM MİSKETLER... KAFAGÖNDİK MİSKETLERİ!..

UCUNDA TEHLİKELİ KANCALAR BULUNAN MİSİNE OLTA, BUBİ TUZAĞI YAPMAK İÇİN! KORKU MİSİNESİ!..

VE SON OLARAK, MİSKETMİSİNE GİBİ KÜÇÜK SİLAHLARI TAŞIYABİLMEK İÇİN FRİBEK ÇANTA! AZAP ÇANTASI!..

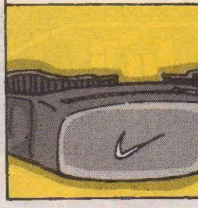

BİR SÜPER KAHRAMANDA OLMAZSA OLMAZLAR VARDIR, ŞÜPHESİZ Kİ BUNLARDAN BİRİ DE KOSTÜM... BUNUN İÇİN DE ELDEKİ KAYNAKLARDAN YARARLANABİLİRİM...

GERÇEK KİMLİĞİMİ GİZLEMEK İÇİN, BİR BERE VE MAKASLA MASKEMİ YAPABİLİRİM...

KEÇELİ KALEMLE TİŞÖRTE AMBLEMİMİ ÇİZEBİLİRİM... TABİİ BİR DE İSİM BULMAK LAZIM, MARKALAŞMAK İÇİN BU ŞART...

SON OLARAK KOSTÜMÜN EN ÖNEMLİ PARÇASI... PELERİN HMM...

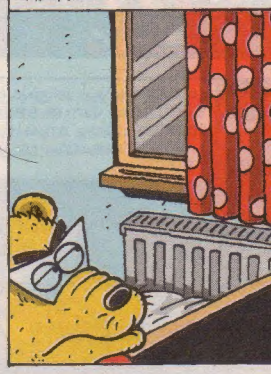

VE İŞTE GÜN BUGÜNDÜR... BU ŞEHRİN ARKA SOKAKLARINDA, TÜM GÖZLERDEN UZAKTA, HİÇ KİMSEDEN BİR YARDIM ALMADAN, BİR SÜPER KAHRAMAN, KENDİNİ KÜLLERİNDEN YARATTI... TİTREYİN EY ZALİMLER, BUNDAN BÖYLE KARŞINIZDA İYİLERİN DOSTU KÖTÜLERİN DÜŞMANI CEV-MEN VAR...

ŞİMDİ İCRAAT ZAMANI... EVDEN SON DERECE SESSİZ ÇIKMALIYIM, OKTAY'LA YENGEMİ UYANDIRIRSAM CEV-MEN'İN GERÇEKTE KİM OLDUĞUNU ÖĞRENİRLER! BU SIRLA YAŞAMANIN AĞIR YÜKÜNÜ ONLARIN SIRTINA YÜKLEMEK DOĞRU OLMAZ...

AHA! BERKCAN BİSİKLETİNİ DIŞARDA BIRAKMIŞ! OLAYLARA DAHA HIZLI MÜDAALE EDEBİLMEK İÇİN ARACIM OLSA FENA OLMAZDI DOORUSU... CEV-MOBİL

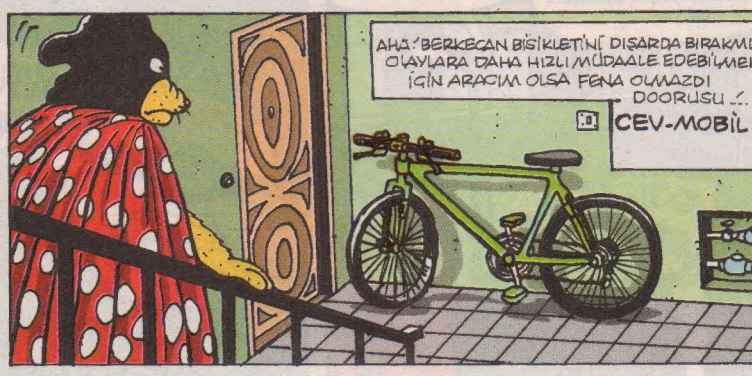

VE CEV-MEN KURTARILMAYI BEKLEYEN ŞEHİRDEKİ İLK DEVRİYESİNE ÇIKTI... SOKAKLARDA BİR SUÇ BELİRTİSİNE RASTLAYABİLMEK İÇİN CEVMOBİLİYLE ADETA RÜZGAR GİBİ ESİYORDU...

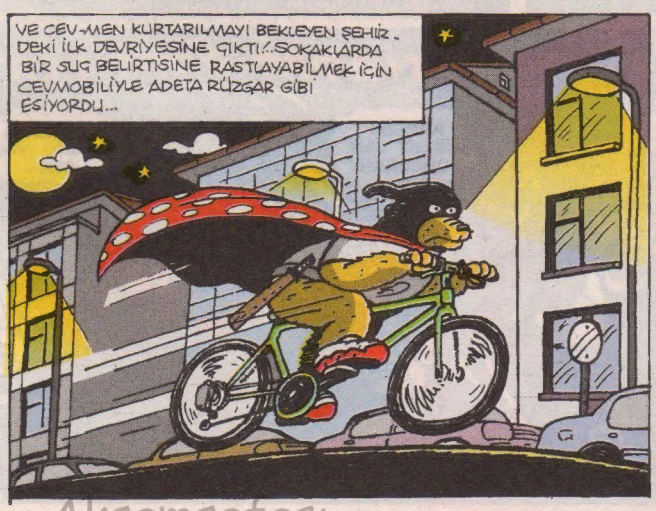

ELİNİ KOLUNU SALLAYARAK ORTALIKTA DOLAŞAN ZALİMLER, ONUN VARLIĞINDAN HABERSİZLERDİ... ŞİMDİLİK! AMA GÜN AĞARDIĞINDA BÜTÜN ŞEHİR CEV-MEN'İ KONUŞUYOR OLACAK!

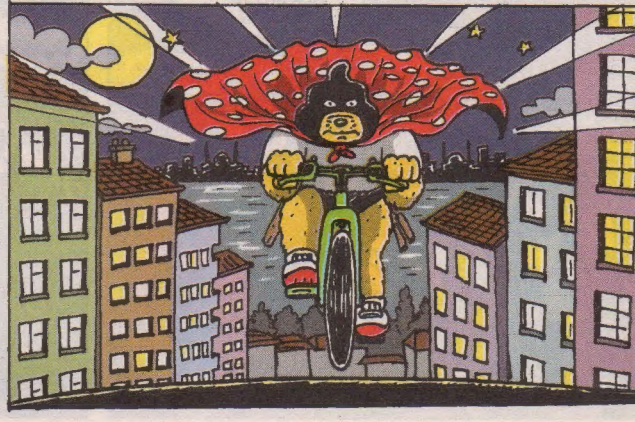

Akşamsefası

HÖEHH! ARVADINI SKİYM NEFES NEFESE KALDIM! BI SAATTİR TEK Bİ ŞÜPELİYE RASTLAYAMADIM! LAN YOKSA YANLIŞ YERLERE Mİ BAKIYOM?..

YA DA... YANLIŞ YERDEN BAKIYORUM!..

CEVİKBİLİ GİZLİ BİR YERE PARKEDİP, ARDINDAN SOKAK KAPISI AÇIK BİR BİNANIN ÇATISINA ÇIKTIM...

BÖYLECE ÇATIDAN ÇATIYA GEÇEREK KUŞBAKIŞIYLA KENTİ DAHA İYİ HAKİM OLABİLİRİM...

KAFAMI SKİYM! İKİ BİNA İLERLEDİM YOL BİTTİ, KARŞI ÇATI DA EBESİNİN OMUNDA.. BURDAN ORAYA ATLANMAZ... EN İYİSİ DÖNÜP KARADAN DEVAM EDİYM...

FAKAT O DA NESİ?! AŞŞAADAN Bİ SESLER GELİYOR!..

MMHHA HADİYAA... BURAM...

ÜÇ KİŞİLER!.. NE KONUŞTUKLARINI DUYAMIYOM AMA NEYSEKİ YÜRÜYÜŞLERİNDEN HIRSIZ OLDUKLARINI ANLAYABİLİCEK SEZGİLERE SAHİBİM! KALABALIK OLDUKLARI İÇİN UZAKTAN SALDIRMALIYM! UZUN MENZİLLİ KAFA GONDİK MİSKETLERİNİ KULLANABİLİRİM...

OLUM BÖYLE ELİMİZ BOŞ MU GİDİCEZ HATUNLARIN EVİNE?.. BARİ İKİ ŞİŞE ŞARAP FALAN GÖTÜRSEYDİK YANIMIZDA LAN...

YAA OLUM GEREK YOK DİYORUM!.. VARDIR ONLARDA HER BİŞEY...

PTOK!

AAĞHH!

LAN.. LAAN NOOLDU OLUM?!

IĞĞSSS! MUNA KOYİM KAFAM... KAFAMA BİŞEY GELDİ!..

NE... NE GELDİ OLUM?!

ÇOTK!

HASKTİR! BİRİ YUKARDAN BİŞEYLER ATIYO OLUM!..

HLAA!

ALOOO!

PATIRPATIRPATIRPATIRPATIRPATIRPAT

ULAAĞN!

AAAŞŞ! MİSKET LAN BUNLAAAH!

MINISKİYM KİMSİN LAN SEN!..

Akşamsefası

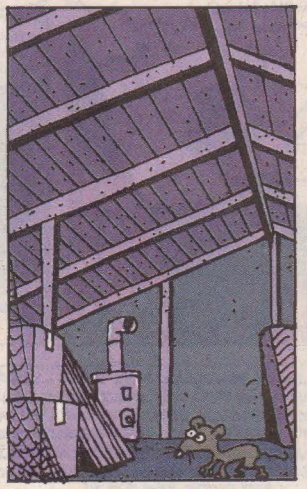

Akşamsefası

Akşamsefası

EECCCiYYEEK!
KÖHEEE!
CIYEEEK!
EEAAĞHH!
GÜÜMMM!
AAAAAAAA!!
OYH..OYY... BAYAN, BİŞEYİNİZ VAR MI BAYAN?' BAYAN?!
AAAAĞGHH.' AADHHHAHH.' BACAAAM.' BACAAMI KIRDIN OR.SPU ÇOCUUU.' ÜHÜÜEE.'
DAYAN, SENİ HASTANEYE YETİŞTİRCEM.'..
BIRAAAAK.'
AĞAR HASAR ALAN CEVMOBİL KULLANILMAZ HALE GELMİŞTİ... YARALI BAYANI HASTANEYE KADAR KUCAĞINDA TAŞIMAK ZORUNDA KALDIM.'.. ONU TAKSİM İLK YARDIMA GETİRDİĞİMDE, TEŞEKKÜR EDERCESİNE GÖZLERİMİN İÇİNE BAKIYORDU...
ACİL
BÜFE
OOROOSPU ÇOCUUUO.'
ALOOO.' YARALIYI BURAYA BIRAKIYOM GELİN ALIN.'
ACİL
AMBULANS
ECZANE
İMDAAAT.'..
...GÜN AĞARMAYA BAŞLAMIŞTI... ÜÇ HIRSIZI ETKİSİZ HALE GETİREN VE BİR GENÇ KIZIMIZI UYUŞTURUCU BATAĞINDAN KURTARAN CEV-MEN, YORGUN DÜŞMÜŞTÜ.' ARTIK YUVAYA DÖNME VAKTİ GELMİŞTİ.'.. ULAN BU ARADA TEE TAKSİME GELMİŞİM.'.. CEVMOBİL DE HURDA OLDU, EVE NASI DÖNCEM MUNA KOYİM...
NEYSE Kİ HER AYRINTIYI DÜŞÜNEN CEV-MEN, YANINA AKBİLİNİ DE ALMAYI UNUTMAMIŞTI.'..
İ.E.T.T.
YAHU İLERLESENİZE KARDEŞİM CIKCIKCIK.' HAYIR ARKA TARAF BOMBOŞ.'..

yüzbaşı albırt

soner günday

Akşamsefası

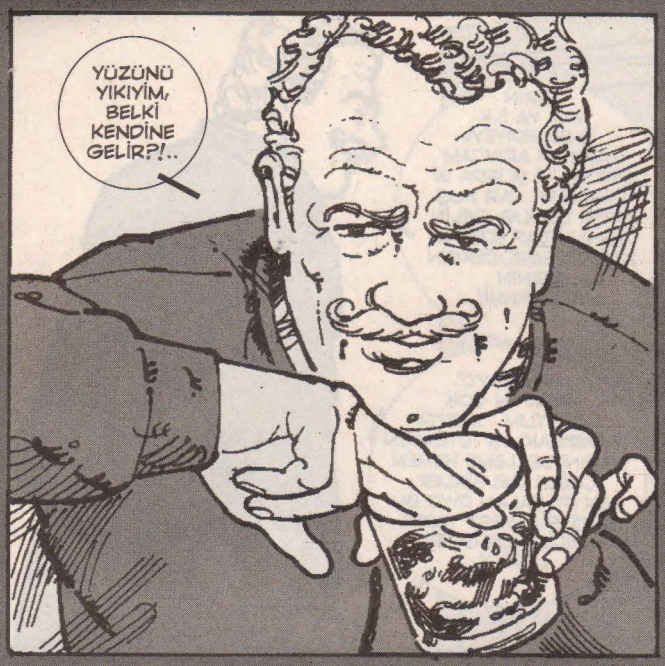

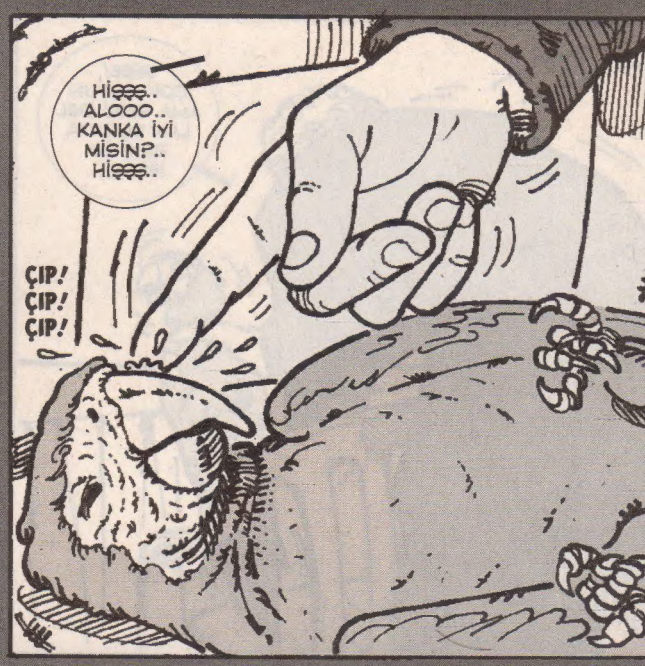

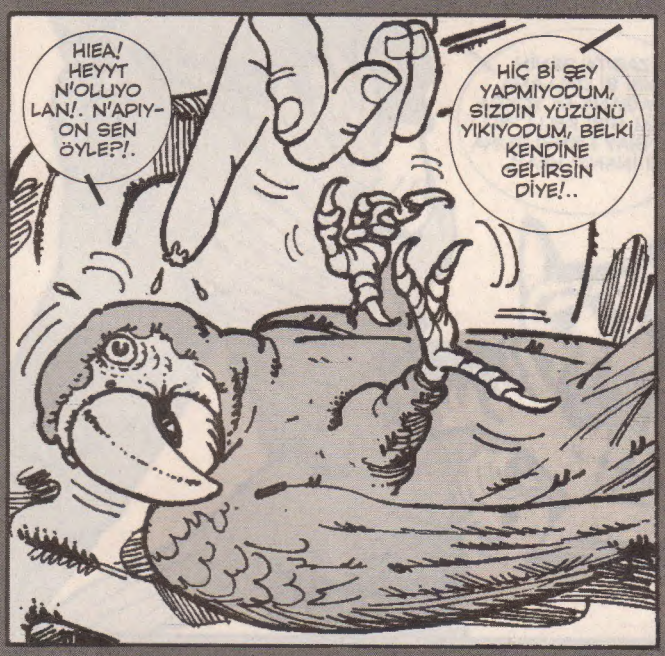

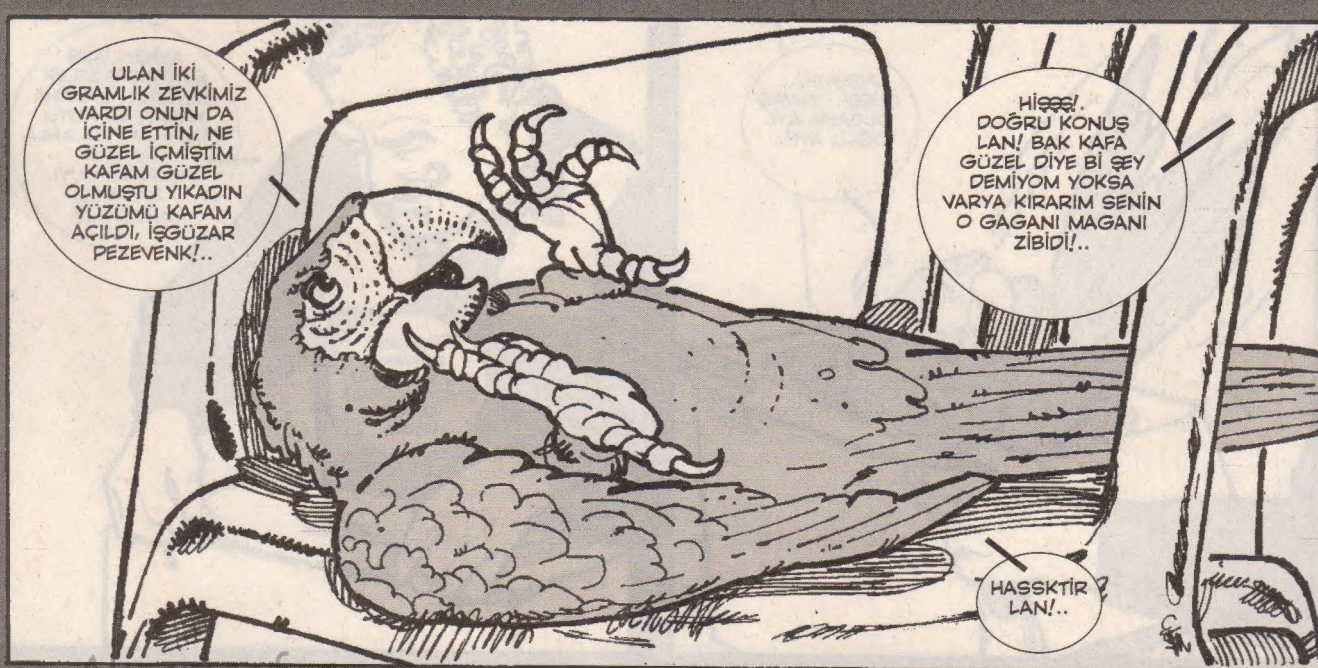

Akşamsefası

Akşamsefası

KİBAR YAVRUM ŞU ANDAN İTİBAREN GÖREVDESİN, BU KUŞ BU KUTUDAN ÇIKARSA, KAYBOLURSA SEN SORUMLU OLURSUN, YAKARIM SENİ BİLMİŞ OL!. KİMSEYİ KUTUYA YAKLAŞTIRMIYCAKSIN, BENİM HANIM BİLE GELSE YAKLAŞTIRMA, GEREKİRSE ISIR DİŞLE, ANLAŞILDI MI?..

BİRİNCİSİ ANLAŞILDI KOMUTANIM DİYEBİLMEYİ ÇOK İSTERDİM, AMA BİLDİĞİN GİBİ BEN KÖPEĞİM KONUŞAMAM, O YÜZDEN EN FAZLA KAFA SALLARIM!.. İKİNCİSİ SENİN HANIM YANİ EMANUEL YENGEMİ BEN KUTUYA YAKLAŞTI DİYE NASI ISIRIYİM ONCA EMEĞİ VAR KADININ ÜZERİMDE AYIP DENEN BİŞEY YAR DİMİ!..

Bir kaç saat sonra!..

KITIR! KITIR! KITIR!

OH NİHAYET BİTTİ, DELDİM KUTUYU SONUNDA!..

PISST BİRADER..! KÖPEK BEY KARDEŞ Bİ DAKKA BAKAR MISINIZ? PISSTT!.. HENRİ'NİN DEMİN DEDİKLERİNİ DUYDUN DİMİ? BENİ BELEDİYE İTLAF EKİPLERİNE VERİCEKMİŞ!..

BAK KARDEŞ SEN DE HAYVANSIN BEN DE HAYVANIM, BİRBİRİMİZİN HALİNDEN ANLARIZ!.. YANİ BİR KÖPEK KARDEŞİME BİR KEDİ KARDEŞİME YAPILAN HAREKETİ KENDİME YAPILMIŞ SAYARIM BEN ŞAHSEN!.. ÇÜNKÜ NİYE?.. BİZ HAYVANLAR ALEMİYİZ, BUNUN TİMSAHI, FİLİ, AYRISI GAYRISI OLMAZ!.. LÜTFEN İZİN VER DE KAÇAYIM BURDAN, HI KÖPEK BEY KARDEŞ OLMAZ MI?

ULAN ÖYLE BİR KONUYA GİRDİ Kİ, NE DESE HAKLI, BEN DE AYNI FİKİRDEYİM HAYVANLAR ALEMİ KONUSUNDA, AMA EĞER KAÇMASINA İZİN VERİRSEM HENRİ'DE BENİ OYAR KABAK GİBİ,EN İYİSİ DERİN UYKUDAYMIŞIM DUYMUYOMUŞUM AYAĞINA YATIYİM..

ÜHÜ HÜ HÜÜ HÜ.. SENDEN RİCAM ODUR Kİ, KAÇMAMA GÖZ YUM KÖPEK BEY KARDEŞ

ÜHÜÜ!.. YOKSA YARIN BELEDİYE EKİBİNE VERECEK BU ZALIMLAR BENİ ÜHÜÜ!..

ULAN EN ÇOK DA BU ANLARDAN NEFRET EDERİM YANİ DUYGULARIMLA MANTIĞIM ARASINDA KALDIĞIM Bİ TÜRLÜ KARAR VEREMEDİĞİM O ANLAR.. O ANLARDA YAVRUM PAPAĞANIN HAYATI TEHLİKEDE BURDA EDEBİYAT YAPIYOSUN OLDU MU YAKIŞTI MI BU SANA TÜH SENİN KALIBINI MİKİYİM?..

N'APSAM ULAN Bİ TÜRLÜ KARAR VEREMİYOM, Bİ YANDA DELİKANLILIK, Bİ YANDA MESLEKİ KARİYERİM HI?.. ULAN YAZI TURA MI ATSAM ACABA? BOŞVER, ATMİYİM, GÜRÜLTÜ OLUR HENRİ GELİR BENİ DE DÖVER SEVDİĞİM!..

TAMAM ULAN, YA HERRO YA MERRO AÇIYOM CAMI, KUŞU ÖZGÜRLÜĞÜNE KAVUŞTURUYORUM HADİ BAKALIM!.. DELİKANLILIK ÖLMEDİ LAN!..

BUYUR KANKA AL SANA TABLO GİBİ Bİ KAÇIŞ YOLU YAPTIM BAK, SİLÜETE NAZIR UÇ UÇABİLDİĞİN GİBİ ÖZGÜRCE!.. FAKAT UÇARKEN İÇİNDEN KERİZ KÖPEĞİ NASI KANDIRDIM AÇTIRDIM CAMI DİYE Bİ DÜŞÜNCE GEÇMESİN TOYNAĞINI ZİKERİM!..

Akabinde...
KIZ HENRİ, UYUYON MU KIZ ORSPU?!.
ORSPU HENRİ, KALK UYUMA HENRİ... HA HA HA..
HI!..
HENRİ.. HİŞŞ HENRİ KALKSANA CAMIN ÖNÜNDE BİRİSİ KONUŞUYO!..
SAÇMALAMA BE KADIN, BEŞİNCİ KATTAYIZ BİZ, CAMIN ÖNÜNDE KİM OLABİLİRKİ?!.
KALKSANA KIZ HENRİ, NE YATIYON?. YAVŞAK HA HA HA!..
BAK GİNE! DUYMUYON MU BE ADAM CAMIN ÖNÜNDE BİRİ VAR, KALK Bİ BAKALIM!..
ULAN Bİ RAHAT VERMEDİNİZ .MINA KOYİM BEE ÜF BEA ÜF BEA YARIN İŞE GİDİCEZ ERKEN KALKICAZ Dİ Mİ!.
HENRİ, ARAYA VERİYİM HENRİİ.. YUMUŞAĞA DEĞEYİM!..
EMANUEL YENGE ÖNCELİKLE SENDEN ÖZÜR DİLERİM!.. BÖYLE GECENİN Bİ YARISI RAHATSIZ EDİP, UYANDIRDIĞIM İÇİN!. AMA SENİN BU ZALİM KOCAN HENRİ VAR YA, BU HERİFE Bİ ÇİFT LAF SÖYLEMEDEN GİTSEYDİM İÇİM RAHAT ETMEZDİ!.. HENRİEEAA ULAN DALLAMA HENRİ.. AHA BU DAŞAHLARI GÖRÜYON MU AHA AL HENRİ AL.. HA HA HAA KERİZ OĞLU KERİZ HA HA HAA!..

bahadirboysal@leman.com.tr

Günlerin Köpeği BAHADIR BOYSAL

ISLAK KÖPEK

DOKUNAKSI HAYAT, SEZİLESİ BÜYÜ

Cihangir'deki şu entel dantel tayfanın çocukları her niyeyse köpek diye yekpare canavar dolaştırmayı pek sever. Bir de kimsesiz bi duvar dibinde yaşlı bi halıcı var.. Elinde halılar... Çevresinde beş köpek. Adam dilenci de değil, adeta derviş. Serdiği üç-beş kilimi artık kim alırsa. Köpeklerle aram hiç iyi değilken vardım gittim o görül dostu köpeklerden birinin yüzünü avuçladım.. "Dokunaksı hayat, sezilesi büyü..." dedikleri işte tam da buydu... Bakışlarını okudum sonra: "Gönül hayatım bitti... O sayfayı kapattım.. Beni kutlamalısın... Sigarayı bıraktım.." Ferdi Tayfur'dan okuyup baktı gibi geldi bana ama... Kilimcinin köpeğine yakıştı..

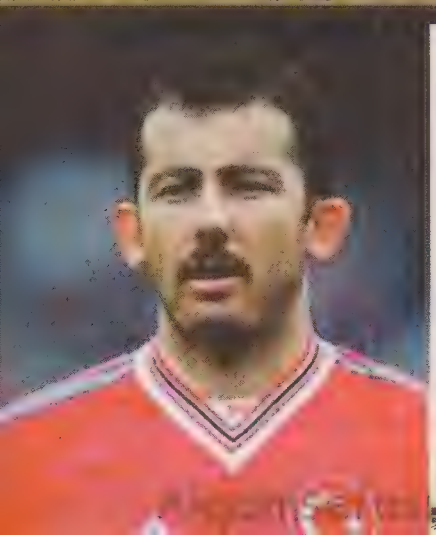

EVET ABİ VAR

Futbol beni pekte enterese etmediği halde Beşiktaşlı Sergen'in niye bir fenomene döndüğü hususu başka türlü çekiyo ilgimi.. Geçenlerde TV'de bi futbol programına çıktı.. Spiker habire sıkıştırıyor.. "Sergen, arada iddiaa adlı şans oyunundan oynuyomuşsun doğru mu?" "Evet abi doğru.." "Marjinal diskoteklere gidiyomuşsun?" "Evet gidiyorum.." "E orda eşcinseller falan da varmış.." "Evet abi var.." halden anlamayanlar için şu tavır, devenin kıçındaki tebessüm olarak algılansa da.. İçi dışı bir olduğundan, keyfekeder adam olduğundan hala SERGEN diye bi durum var işte.. Hafif bi delilikte seziyorum gerçi ama.. Adam gibi adam Hakan Şükür'den çok daha renkli ve sürprizlere gebe..

İLLALLAH BE

Gazetede ufak bi haber.. Maykıl Ceksın, Londra'da kaldığı otelde, otel görevlilerine kapıyı Miki Maus kıyafetiyle açmış.. Bitsin artık, bıktırmadı mı şu "ya benim kaybettiğim çocukluğum n'olucak ulaan?" farfarası.. Ulan 40 yıl geçti, illallah be.. Anlaşıldı ki sübyancılık dalgasında çok pahalıya kurtulduğu davayı atlatmak aklıllandırmamış. Miki Maus falan derken yine bebeklerin pipileri öpülmeye başlanacak yine ince ince!..

GUDİK

Çocuk doğduktan sonra karısıyla sevişmeyen kocalar olduğunu biliyor muydunuz? Bir garip cinsel vaka olarak Anadolu'da pek yaygınmış.. Yani bilinçaltında "çocuğun anası zikilmez" psikolojisi.. Bu mahlasta, Zeytinburnu civarında bir kahvede yaşanmış hadise geldi aklıma.. Yörenin en saf ve fukara çocuğu en nihayetinde evleniyor.. Kahvede en alaysı tavırla soruyolar: "Hele deyiver gudik.. Karına oral seks yaptırıyon mu?" Gudik cevaplıyor: "Töbe de ağam.. Ekmek giren yere yorrak sokulur mu?!.."

ALLAHALLA! GÖZLÜĞÜ ÇIKARMASINA RAĞMEN!

Yıllar evvelinden bir kız arkadaşım vardı.. Dünya iyisi, güzeli bir pırlantaydı.. Bembeyazdı.. Kafası da pek karışıktı.. Bir görünüp, bir kaybolurdu.. Sonra hepten yokoldu.. Bazen arkadaşlarına sorardım.. Onların haberi yoktu.. "İntizarım gitmez sevgiliye.. Arzuhalimi bildiremem" tarzı garip bi melankoliye arada hep merak ettim durdum.. Aradan bir iki yıl geçti.. bazen birilerini ona benzettim.. Turuncu saçlı, yeşil gözlüydü.. Bu yaz nihayet Cihangir'de karşı kaldırımda gördüm onu.. Heyooo diye el salladım.. Gülümseyerek geldi yanıma.. Yahu nerdesin, ne alemdesin.. Kimseler seni nerdesin bilmez oldu muhabbeti.. Güneş gözlüğü vardı gözünde, Onu da çıkarttırdım. Bi yandan yeşil yeşil bakıp anlatsın deyu.. Çıkarttı.. Habire anlatıyor.. İş güç, konser koşturuyoruz işte diyor.. Ne konseri? diyorum. Meğer eski sevgili diye şarkıcı Aylin Aslım'la konuşuyormuşum! Kendisiyle az buçuk bi tanışıklığım vardı. Leman'a gelip giderdi. Böylece sıkmış sıvamış oldum. Mevzuyu da anlatıp özür diledim sonra.

ZELZELEYE DÖNERKEN

Geceleri televizyonun karşısında salonda uyuyorum.. Bir belgesel kanalını açarsın, peyderpey öyle uyku da gelir gider.. Belgeselde Japonya'da olan depremlerden bahsediyordu.. Siyah-beyaz görüntüler.. Tee 1950'li yıllara gitti.. Japonya'da ortalık yıkılmış, dağılmış.. O dönemlerden bi balıkçıyla konuşuyolardı.. Her zamanki gibi denize açılmış.. Akşamüzeri köyüne dönerken, denizin orta yerinde bir tahta parçası üzerinde babaannesini görüyor!!.. Denizde olduğu için depremi hissetmemiş hiç!.. Uyku tutmadı sonra.. Kalktım kediyle oynadım. Annemi aradım.. Adana'yı.. Yavrum Çukurova da çok fena zelzele bölgesidir.. Aha şu yaşadığım İstanbul da..

HATIRALAR GEÇİDİ

Mem-Coş

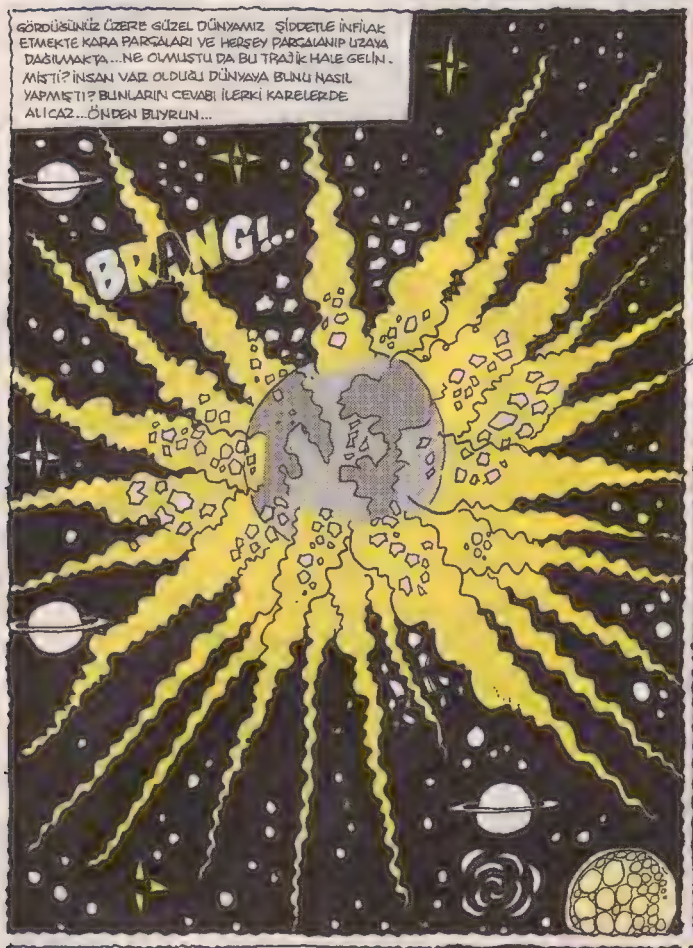

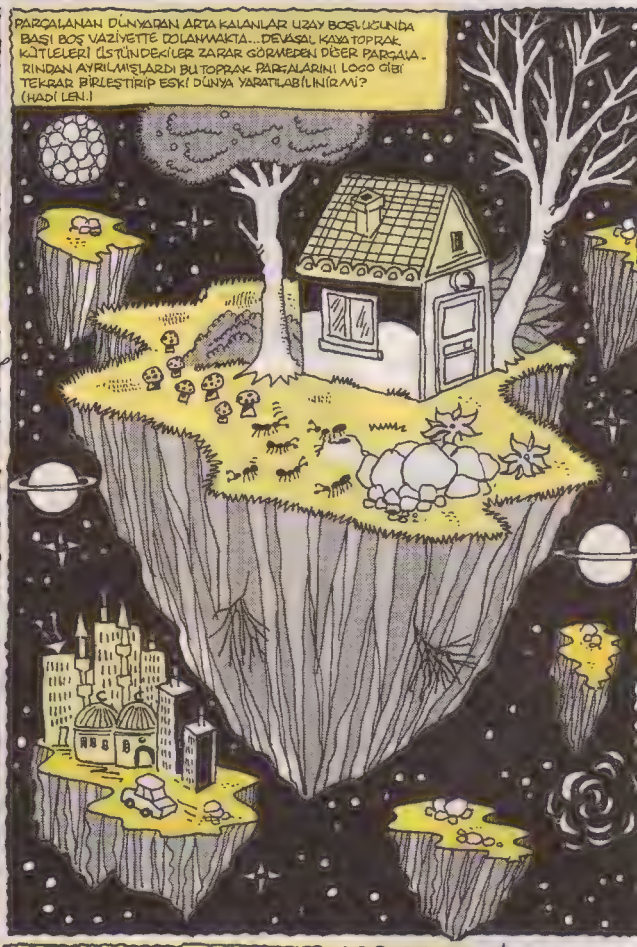

Arşivseverler

KARIN AÇLIĞI BİR YANDAN, DOST AÇLIĞI BİR YANDAN HEMEN İSTANBUL'A TOPRAĞIMA ZIPLADIM.. BİR HAFTADIR BURALARDA YOKTUM.. NEYSE, İSTANBUL'UN KOKUSU BİLE BİR BAŞKA AZİZİM...İYİ Kİ İSTANBUL TEK PARÇA HALİNDE KALMIŞ, YABANCI BİR SEMT OLSA BİRAZ YADIRGARDIM, CANIM İSTANBULUM..

HHOOPPP! ŞİMDİ BİR GÜZEL EVE GİDİP KARNIMIZI DOYURURUZ, SONRA ÇIKIP TANIDIK ARARIZ, HAYT!..

KOCA İSTANBUL PARÇASI UZAYDA BAŞIBOŞ DOLANIYOR... ACABA KENTTE SAĞ KALAN VAR MI?..O PATLAMADAN TEK PARÇA HALİNDE KALMASI ENTERESAN... ETRAFTA KİMSECİKLER YOK GALİBA, İSTANBUL İSSİZLARI OYNUYOR, KEDİYLE BENDEN BAŞKA KİMSE YOK, OLSA Yİ OLURDU, SOHBET EDERDİK..

BU DÜŞÜNCELERLE CİHANGİR FİRUZAĞA'DAKİ EVİME VARDIM...EV AYNEN BIRAKTIĞIM GİBİYDİ, KUNTİZELLA ACIKAN KARNINI DOYURMAK ÜZERE BENDEN ÖNCE MUTFAĞA SALDIRDI...BEN KARMAKARIŞIK DUYGULAR İÇİNDE AÇLIĞIMI UNUTMUŞTUM....İNSAN BİR FELAKET YAŞAYINCA NORMAL MONOTON HAYATININ DEĞERİNİ ANLAYABİLİYOR...

MAMA HESABI!

PATLAMA, PATLAMA DİYORUZ AMA İYİ DE BU PATLAMA NASIL VE NEDEN OLMUŞTU?..ÇAĞIN YENİ VE SON SÜPER GÜCÜ ÇİNİLE ABD ARASINDA NÜKLEER BİR SAVAŞ OLMUŞ, OLAN TÜM DÜNYAYA OLMUŞTU...ATILAN KARŞILIKLI SAYISIZ NÜKLEER BOMBA DÜNYANIN SONU OLMUŞTU...

BRANNG

Akşamsefası

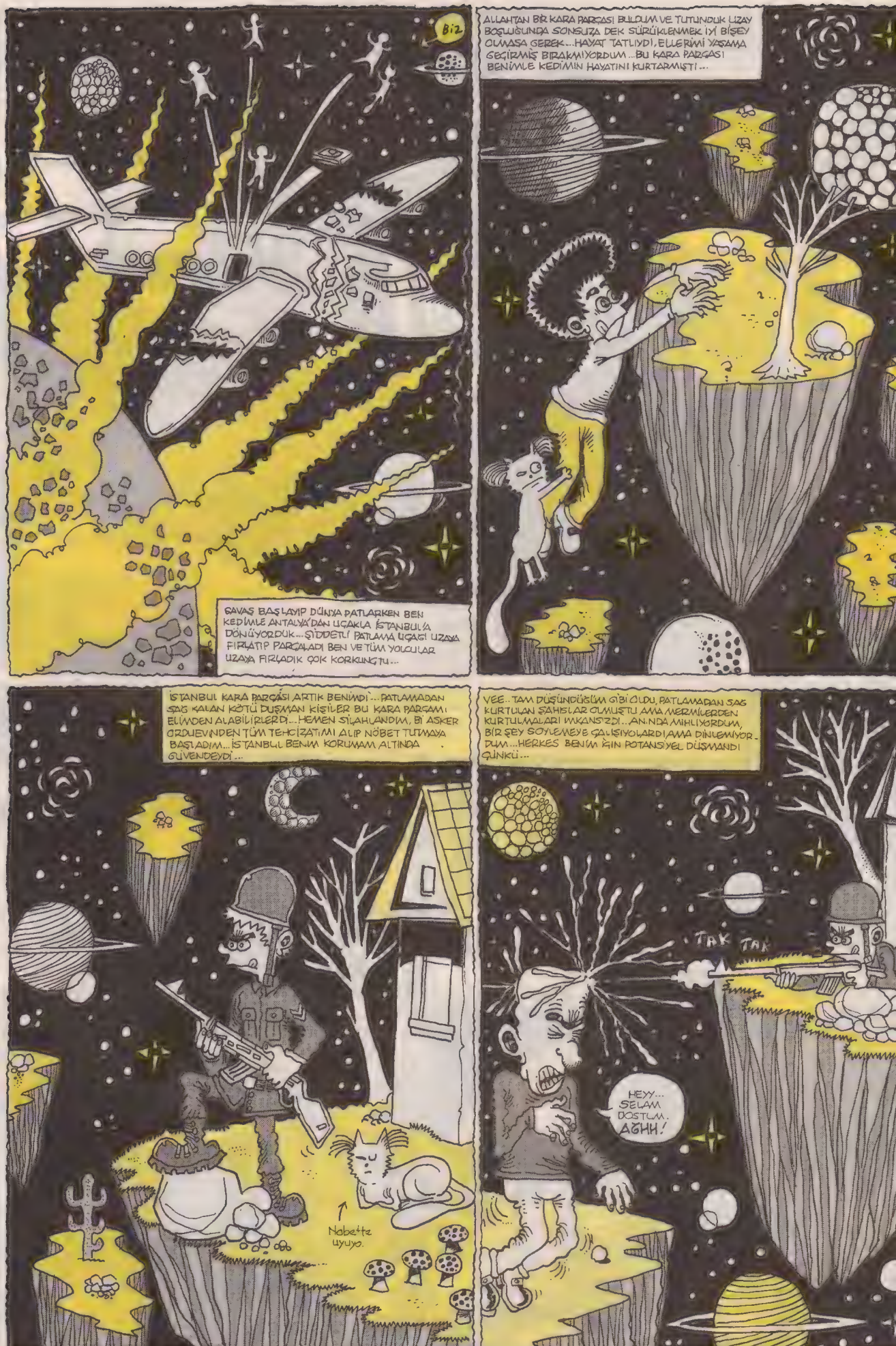
Biz
SAVAŞ BAŞLAYIP DÜNYA PATLARKEN BEN KEDİMLE ANTALYA'DAN UÇAKLA İSTANBUL'A DÖNÜYORDUK... ŞİDDETLİ PATLAMA UÇAĞI UZAYA FIRLATIP PARÇALADI BEN VE TÜM YOLCULAR UZAYA FIRLADIK ÇOK KORKUNÇTU...
ALLAHTAN BİR KARA PARÇASI BULDUM VE TUTUNDUK UZAY BOŞLUĞUNDA SONSUZA DEK SÜRÜKLENMEK İYİ BİŞEY OLMASA GEREK... HAYAT TATLIYDI, ELLERİMİ YAŞAMA GEÇİRMİŞ BIRAKMIYORDUM... BU KARA PARÇASI BENİMLE KEDİMİN HAYATINI KURTARMIŞTI...
İSTANBUL KARA PARÇASI ARTIK BENİMDİ... PATLAMADAN SAĞ KALAN KÖTÜ DÜŞMAN KİŞİLER BU KARA PARÇAMI ELİMDEN ALABİLİRLERDİ... HEMEN SİLAHLANDIM, BİR ASKER ORDUEVİNDEN TÜM TEHCİZATIMI ALIP NÖBET TUTMAYA BAŞLADIM... İSTANBUL BENİM KORUMAM altında GÜVENDEYDİ...
Nabetle uyuyo.
VEE.. TAM DÜŞÜNDÜĞÜM GİBİ OLDU, PATLAMADAN SAĞ KURTULAN ŞAHISLAR OLMUŞTU AMA MERMİLERDEN KURTULMALARI IMKANSIZDI.. AN'NDA MIHLIYORDUM, BİR ŞEY SÖYLEMEYE ÇALIŞIYORLARDI AMA DİNLEMİYORDUM... HERKES BENİM İÇİN POTANSİYEL DÜŞMANDI ÇÜNKÜ...
TAK TAK
HEYY... SELAM DOSTUM. AĞHH!

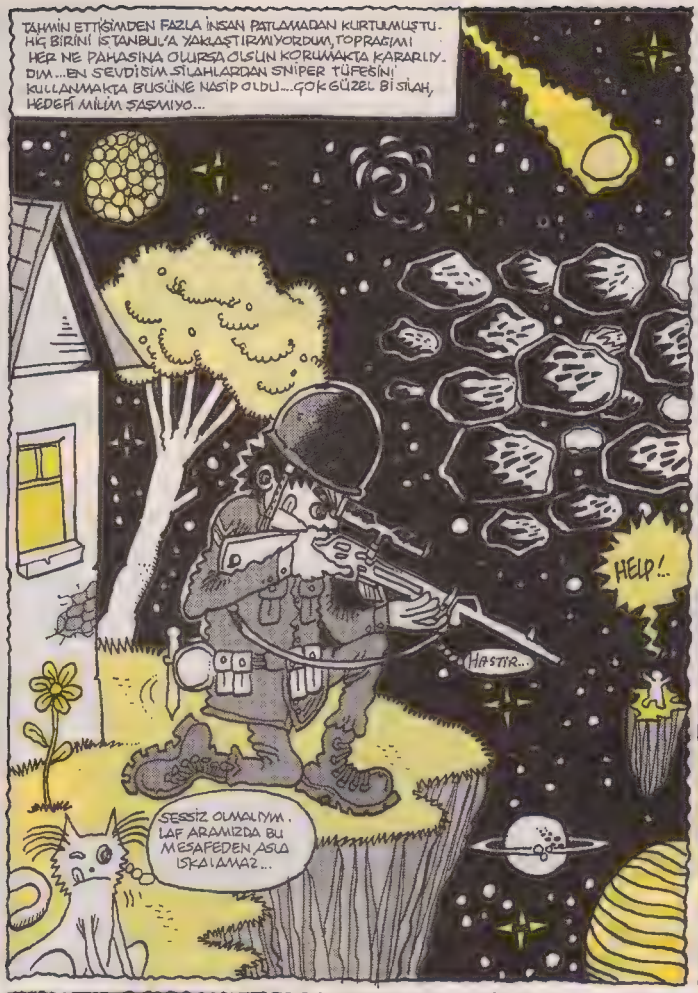

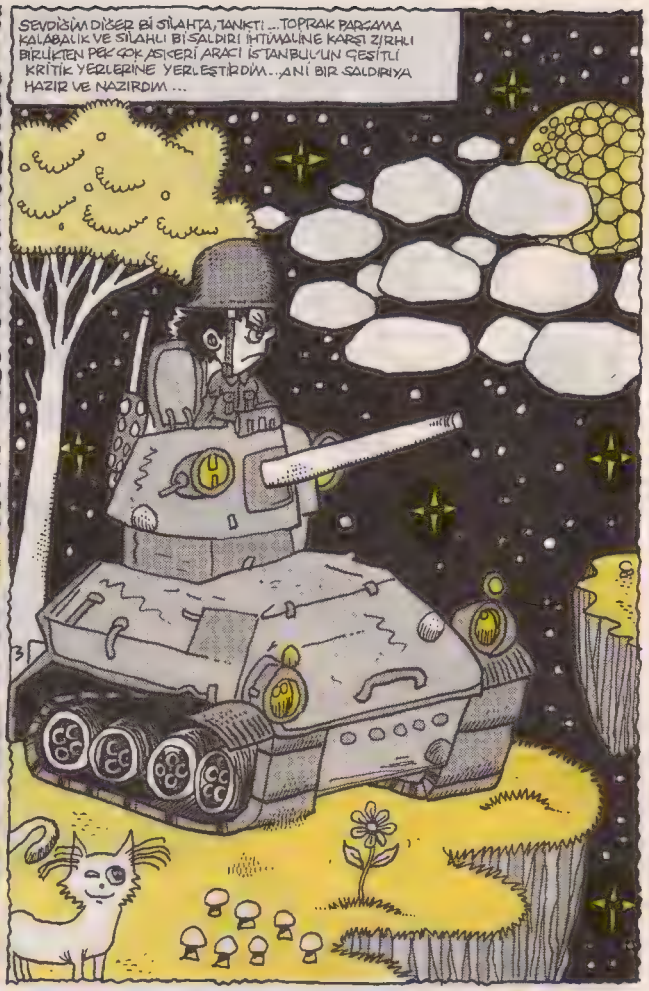

Akşamsefası

PATLAMADAN KURTULABİLEN MANİTALAR DA KRALLIĞIMA, İSTANBULUMA YOLLARI DÜŞMÜŞTÜ... BİR KRAL OLARAK HAREMLİĞİMİ DE KURMAK ÜZEREYİM... GELEN MANİTALAR DA "O" TAM İSTEDİĞİM GİBİ... HAYT ULAN BU GÜNLERİMİ DE GÖRECEKTİM... BİR TOPRAĞIM VE BİR KRALLIĞIM VAR...

KIŞKANIYOR...

KISA SÜREDE İSTANBUL'A GELENLERİN SAYISI ARTTI, KENT ESKİ KALABALIĞINA KAVUŞMUŞTU... NE GÜZEL BİR SÜRÜ İNSAN VAR, İNSANSIZ GERÇEKTEN DE HERŞEY YAVANMIŞ... KRALLIĞIM ALTINDAKİ ŞEHİRDE HALK GÜVEN VE HUZUR İÇİNDE YAŞAMAKTA, HERKES EŞİT HAK VE ÖZGÜRLÜKLERE SAHİP...

EE... KRAL OLUNCA HALİYLE ÜST DÜZEY BİR YAŞAM SÜRMEK GEREKİR, BEN DE HER KRAL GİBİ LÜKS VE KONFORMİST YAŞAM SÜRÜYORDUM... NAPALIM İLK BULAN KAZANIR... İSTANBUL'U BENDEN ÖNCE KİM BULSA AYNI ŞEYİ YAPICAKTI... BEN NİYE YAPMIŞMINA KOYIM...

VAY ÇAKAL KARLOS!..

HAH HAH HA... MALIKHANEMDE BİRBİRİNDEN ENFES MİTRALARLA ZEVKÜ SEFA İŞLERİNE DALIP İSTANBUL'UN YÖNETİMİNİ AKSATMIYOR DA DEĞİLDİM... NAPİM HAREMDE ÖRÜMCEK MI BAĞLASINLAR?.. TOKMAĞI ESİRGEMEDEN HEPSİNİ MEMNUN ETMELİ...

Akşamsefası

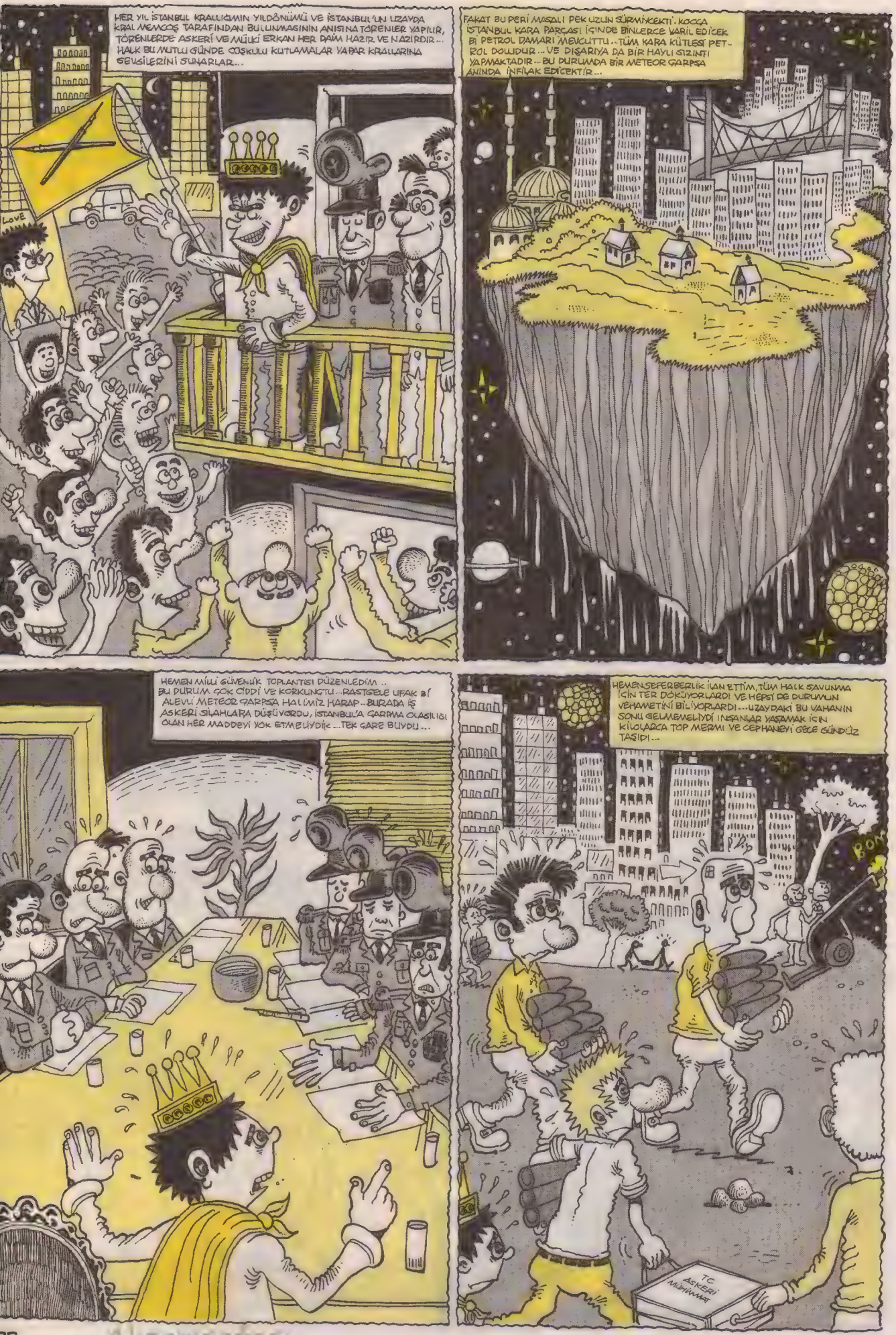

Akşamsefası

SAVUNMA PLANLANDIĞI ŞEKİLDE SÜRÜYORDU...HİÇ BİR METEOR İSTANBUL'A ÇARPMAMALI... ASKERLER VE HALK GÖREVLERİNİ BAŞARI İLE YERİNE GETİRİYORDU...GÜN BOYU BAZEN GECE BOYU SAVUNMA HATTI İŞBAŞINDAYDI...BU PETROL OLAYINA BULAŞMASAK HERŞEY NE KADAR DA KEYİFLİ VE GÜZELDİ...

BOM!

BU ARADA CEPHANE DE GİTGİDE AZALMAKTAYDI...KENTTEKİ TÜM ASKERİ BİRLİKLERİN CEPHANESİ BU SAVUNMA HATTI İÇİN MEVZİLERE YIĞILMIŞTI...SON DERECE MODERN VURUCU GÜCÜ YÜKSEK SİLAHLAR HER EBATTA VE BOYUTTA METEORLARI PARAMPARÇA EDİYORDU...

VEE...KORKULAN OLDU AYLAR SÜREN SAVUNMA ATIŞLARI SONUNCU CEPHANE SUYUNU TÜKETMİŞTİ...DURUM AŞIRI. VAHİ VADİ, SAPANLA TAŞLA SOPAYLA BU LANET METEORLARLA BAŞEDEMEZDİK...SON YAKINDI,TÜM HALKI,BENİ VE ASKERLERİ BİR KORKU VE PANİK KAPLAR...DURUM ÜMİTSİZDİR..

BU PA SON TOP MERMİSİ - IŞIMİZ BİTTİ DOSTUM HERŞEY BURAYA KADARMIŞ!..

AMAN ALLAHIM SONMU?!

UZAYDAKİ EN BÜYÜK KARA KÜTLESİ VE İÇİ TIKABASA PETROL DOLU... BİRAZDAN ÇARPMAK ÜZERE OLAN METEOR SANIRIM O BÜYÜK DÜNYA PATLAMASINDAN SONRA İKİNCİ BÜYÜK PATLAMAYA NEDEN OLACAK.. YAZIK, NE GÜZEL TAKILIYODUK,METEOR YAKLAŞIRKEN BEN NEREDE MİYİM?..TABİ Kİ HAREMDE...HAHAHA...

WWWHHOO$$S!

BİTTİ

Akşamsefası

Sanlı adındaki ilk Türk özel dedektifi.

DEDEKTİF SANLI

ÇAN BARSAN

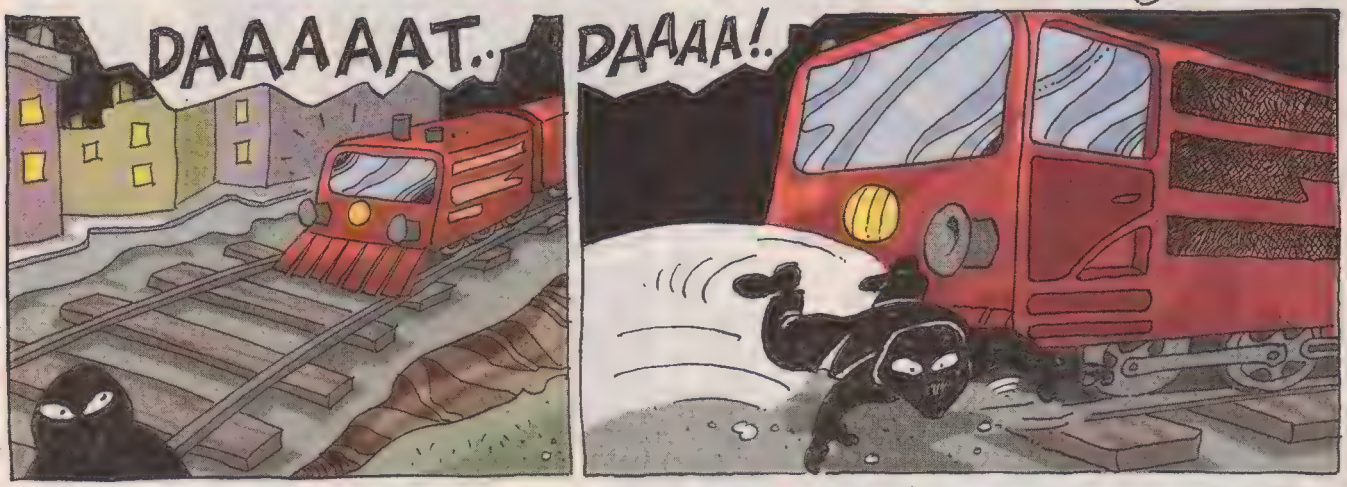

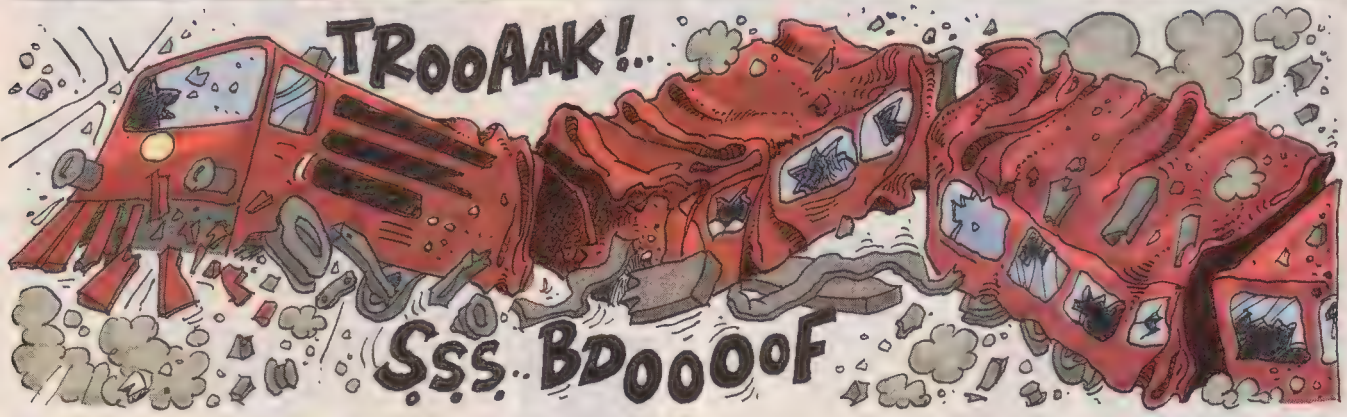

Akşamsefası

Akşamsefası

Akşamsefası

KULAKLARIM DUYMU-YORUM! SAĞIR OL-DUM ALLAHIM!
BAYANLARA ŞİDDET KULLANMA-YI SEVMEM AMA BUNCA İNSANIN ÖLÜMÜNDEN SORUMLUYSALAR GEREKİRSE DE ÇEKİNMEM...
Aslında bilirim ki Sarılı 32 her halukar gücün-de bayana el kaldır-maz ...Ama 57 ya fu-tarsa gücünde de bläf yapar...
ANLAT!
BUNUN İÇİN KOCAMI GÖRMEN GERE-KİR...HERŞEYİ EVLİLİĞİMİZ İÇİN YAPTIM...
GEL, İŞTE KOCAM...
KENDİSİ TAM BİR ÖKÜZ OLUP BÜTÜN GÜN TRENLE-RE BAKAR..ZATEN TRENYOLUNUN KENARINDA EV TUTMAK İSTEME-SİNDEN ANLAMA-LIYDIM...
DEVAMLI PENCERE-DE OTURUP TRENE BAKIYOR...HEP TRENE BAKIYO...
KARISININ İSTEKLERİ Mİ VAR, EVLİLİĞİN SORUMLULUĞU MU, HAYIR...HİÇ BİRİ UMURUN-DA DEĞİL...BEN...DAYANA-MIYORUM ARTIK...
NEFRET EDİYORUM TRENLERDEEEN!..
SAKİN OLUN BAYAN...
BEŞ DAKKA SONRA Bİ TREN VAR.O GEÇ-SİN SİZİNLE İLGİLENİ-CEM...
MUTLAK SESSİZLİK İÇİN ÖĞRENCİLE-RİNİN KULAĞINI SAĞIR EDEN GURU HA?..İYİYMİŞ...PRATİK ÇÖZÜM... HİSS! ALO SANA DİYORUM...
BERKAY! AMAN ALLAH, YOKSA!..
HİHOOHAAHOHAA!
ALLAH SENİN...

YÖNETMEN İKRAM ABİ VE ASİSTAN YAŞAR

Behiç Pek

A FILM BY İKRAM ABİ
BİR NORVEÇ EFSANESİ

KARBUZ ÜLKESİNE YOLCULUK

"ESCAPE TO KESMECE KAVOON"

DONDURTAN BUZUL

Yapım Yönetim
İKRAM ABİ
Jimi Jib
Asistan Yaşar

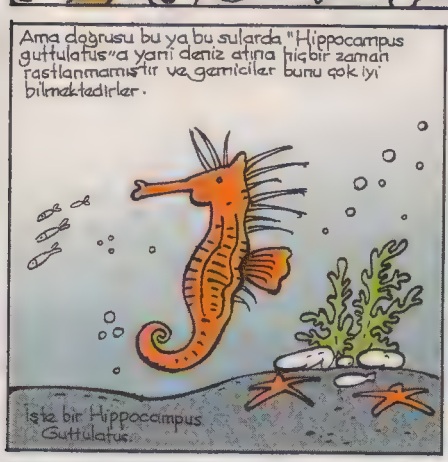

Akşamsefası

Kaptan Hodil gün ağarırken tatlı uykusundan fayfa timotinin ürpertici ağlıklarıyla uyanır...
EYAAAAH
EAHUAA
EYY! hey heey!..
NOOLUYO LAN?..

İNDİRİN BENİ HEMEN BU GEMİDEN İNDİRİN DİYORUM,ORAYA GİDİCEM ...
DELİ OLMA TİMOTİ NEREYE GİDİ - CEN?..
SİTTİRET ÇOK SAMİMİYİM BAK...

Ama Timoti laf dinlemez...Derhal kendiyi kaldırır denize neyin atar...
HA HA HA İNDİM İSTE... ORAYA GİDİYORUM BEEN...

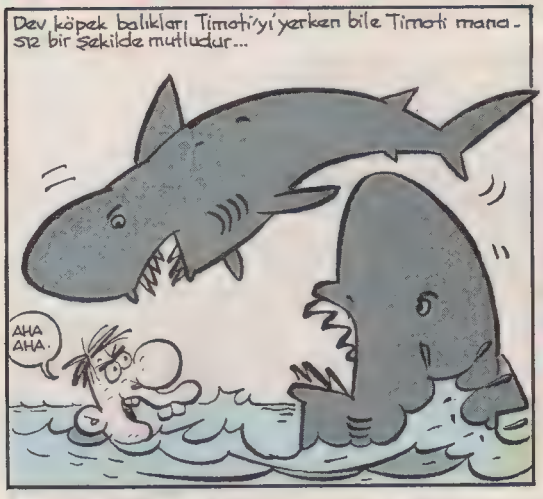
Dev köpek balıkları Timoti'yi yerken bile Timoti manasız bir şekilde mutludur...
AHA AHA.

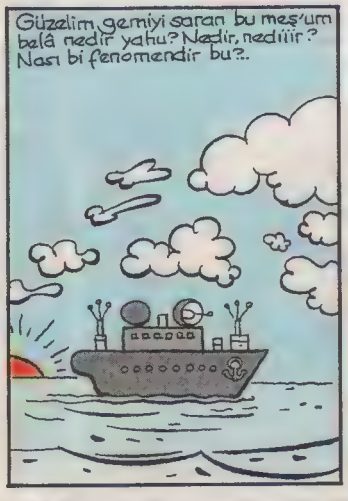
Güzelim gemiyi saran bu meş'um balâ nedir yahu? Nedir, nediiir? Nası bi fenomendir bu?..

O hain yaratık mı? O it, halâ geminin ambarında saklanmaktadır...
Hihihihı!

OYUN AÇIK İKİ POT...
VARIM DÖRT POT OLDU...
BEN DE VARIM... ÜÇ KART İSTİYORUM...

ULAN BU POKERDE SIKTI HA!.. BAŞKA Bİ HEYECAN ARIYO İNSAN...
HE VALLA...
EVET YAA!..

ROHHAHHAHAHAAA!
HEYECAN MI İSTİYONUZ?.. BANA GELİN O ZAMAN...
O DA KİM?
BU NE LAN?..

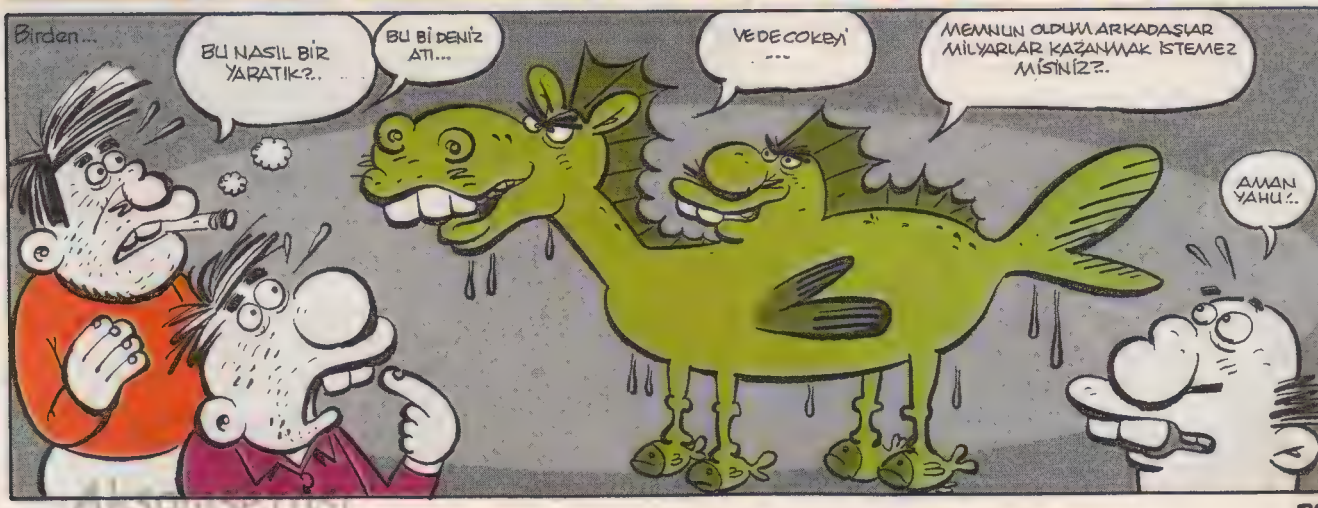
Birden...
BU NASIL BİR YARATIK?..
BU BİR DENİZ ATI...
VEDECOKEYİ ...
MEMNUN OLDUM ARKADAŞLAR MİLYARLAR KAZANMAK İSTEMEZ MİSİNİZ?..
AMAN YAHU!..

Akşamsefası
SON
Renk: Murat Y.

BOKAT İZİ

ULANMANYAK-YALANDOLAN HABERLER

Süper Estetik Yalan

AJDA PEKKAN, BİN MİLYAR LİRA ÖDÜLLÜ ESTETİKÇİLER YARIŞMASI AÇIYORMUŞ

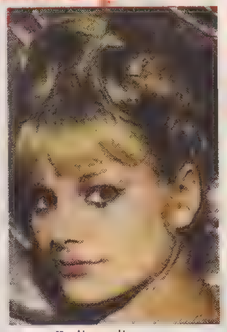

Bugüne kadar kendisine toplam olarak **27 defa estetik müdahale** yaptırttıran pop müziğimizin ünlü divası **Ajda Pekkan** önümüzdeki ay açacağı uluslararası estetikçiler yarışmasının heyecanını yaşıyormuş. Güzel sanatçı: **"Yıllardır estetik ettire ettire vücudumda ve yüzümde estetik ettirecek santimetrokare yer kalmadı. Ben kendimi estetik ettirmezsem yaşayamam. Onun için beni eski haline dönderecek bir babayiğit estetikçi arıyorum. O beni ilk günkü hâlime dönderirse sıfırdan yeniden bugünkü haline gelene kadar doya doya çok şahane 27 defa daha estetik olurum, gene de doyamam estetiğe acıkırım diye de süper korkuyorum."** diye diyormuş...

2006 Model Yalan

GÜZİDE DURAN, KENDİNİ 180 YAPAN ARABANIN ÖNÜNE ATMIŞ

Geçenlerde yeni sevgilisi Moris Kohen'le iri balık restoranda elele dudak dudağa yimek yiyip su içen **Güzide Duran**'ın birdenbire kendi cüssesini kaldırıp caddeden geçen arabanın önüne atması şaşkınlık yaratmış. Ünlü manken daha sonra yakınlarına: **"Moris'le yimek yirken sofraya güllaç geldi. Ben, güllacı mısırdan mı yapıyorlar deyince Moris ise kestane unu diyerek birden incir çekirdeğini doldurmayan bir polemiğe girdik. Ben de öfkelenince kendimi mavi tüylere dolayıp ordan geçen arabanın önüne attım. Neyseki araba ben atlamadan bir-iki saat önce durdu da tatsız bir olay yaşamadık. Aynı araba çalıştırıp gazına basarsanız 180 km. yapabiliyormuş."** diye diyormuş..

Arlanmaz Yalan...

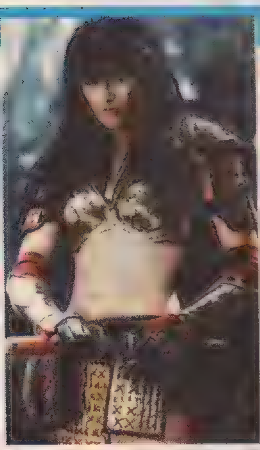

SERTAB, EDEPSİZLİK YAPAN UKRANYA'LI RUSLANA'YI DÖVMÜŞ

Kopenhag'taki 50 yılın en güzel Erovizyon şarkısı yarışmasına katılan Sertab Erener, sadece dokuzuncu olabildiği için moralman yıkılmış. Güzel sanatçı ilk beşe neden giremediğini yakınlarına şöyle anlatıyormuş: **"Tam sahneye çıkacakken kulisin ordan kulağıma kılıç şakırtısı geldi. Dönünce bir de ne göreyim karşımda Ukrayna'lı şarkıcı Ruslana yalınkılıç duruyor." Ruslana: 'Burda ben varkene seni birinci ettirmem.' diyin nidaylan tahkir edici şekilde üstüme saldırınca sağlı sollu Osmanlı tokatlarıylan albız gibi Ruslana'yı iyice daralttım. Bu arada o da beni döşümden gagaladı. Sahneye çıktığımda maalesef pörformansım düştü."** diyormuş diye saçmalıyoruz.

Editörün notu: Ruslana derken yanlışlıkla Zeyna kullanmışız diyoruz.

Su Katılmamış Yalan

İBRAHİM KUTLAY BAHÇE SULARKEN, DEMET ŞENER BOĞULMAMAK İÇİN KUTLAY'A TIRMANMIŞ

Podyumlarımızın ve basket salonlarımızın ünlü isimleri **Demet** ile **İbo** hayatlarında ilk kez bahçe sulamışlar. Demet, yakınlarına: **"Daha önce hiç bahçe sulamamıştım. Bardakla mı yoksa güğümle mi sulanıyor hiç bilmiyordum. Meğer bu iş için üretilmiş hortum denen çok uzun özel pipetler varmış. Ben bahçe musluğu nedir onu da bilmem. Mutfak duvarında yapışık olan ev musluğuna çok benziyor. Üzerinde döndergeci var. Hortumun bir ucunu musluğa takıyorum, öbür ucuna İbo'yu takıyorum, İbo'yu omuzlarından emme basma tulumba gibi bahçeyi yüksekten suluyom."** derken, İbo ise: **"Ben hayatımda bahç[e] de görmemiştim, çok enteresan yeşil yeşil orası burası var. Yerde[ki] halı saha tipindeki bitkiler çıplak ayaklarımı kıyasıya gıdıklıyor. Yan[...]lardan duvarlara sırnaşıklar sırnaşıyor."** diyormuş.

Gümbür Gümbür Yalan...

GÖKHAN ÖZEN'İN BAŞINA GELENLER

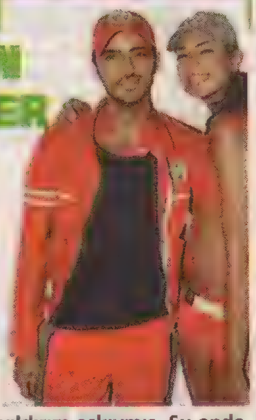

Gökhan Özen "Kalbim Seninle" adlı klibinde oynayan Brezilya'lı gzel **Amanda**'ya kalbini kaptırmış. Yakışıklı sanatçı tutuldukları çift taraflı aşkı yakınlarına şöyle anlatıyormuş: **"Bodrum'a tatile gitmiştik. Plajda yüzerken ahmak ıslatan başlayınca ıslanmamak için 20 m. ilerdeki pamilya ağacının altına sığındık. Tam o esnada karşı tepeden bir cayırtı koptu ve üstümüze şimşekle boran karışımı çok parlak dev bir reiki gibi birşey düştü. Benim saçlarım, Amanda'nın da kaşları yandı. Sonradan sordurttum, bu yıldırım aşkıymış. Şu anda çok mutluyuz. Hafif derecede bir-iki yanığımız var. Doktor şindilik Bepanten sürün dedi."** diyormuş diyoruz..

Fıruzağa Mah. Defterdar Yokuşu No: 47 Beyoğlu / İstanbul - behicpek@leman.com.tr

Pat

Karşılaşma.

Akşamsefası

Arşivi Erast

Uykusuz...

perker
www.mkperker.com

"GÖZÜNÜZ FENA OLMUŞ"..AY SÜPERDİ VALLA. ALEMSİN YAA.
Dİİ Mİ?
PEKİ NE DİYOSUN MELEK? TİMUR ABİNİN Bİ ALAKASI OLABİLİR Mİ O CINAYETLE?
CİNAYETİ İŞLEMİŞ MİDİR? VALLA HİÇ ZANNETMEM.. AMA BU OLAYDA BİR SORUMLULUĞU VAR MIDIR? BENCE VARDIR. ZATEN CESET EVİNDE BULUNDU Bİ KERE. Bİ DE TİMUR HIÇBİR ZAMAN GÜVEN YARATMADI BENDE.. NE YALAN SOYLİİM..
PARDON BAYANLAR,,SOHBETİNİZİ BÖLÜYORUM AMA Bİ BAİLEYS VE KAHVE SOYLEMİŞTİM.. Bİ SAATTİR BEKLİYORUM..
İYİ AKŞAMLAR ÜSTAD
İYİ AKŞAMLAR TİMUR BEY.. YOK MU MELEK HANIM?
MELEK CALIŞIYOR.. MALUM.. BENİM DE BİRAZ BAŞIM AĞRIDI. ONUN EVİ YAKIN DİYE ANAHTARLARI BANA VERDİ.. BIRAZ UZANIIM DİYE YANİ..
ULAN ASLINDA BU ANAHTARI SATSAM.. YOK BE OOLUM.. İLK PLANDAN ŞAŞMIYCAKSIN

AMAN OĞLUM TİMUR, SAKİN SAKİN.. HEYACAN YAPMAK YOK..

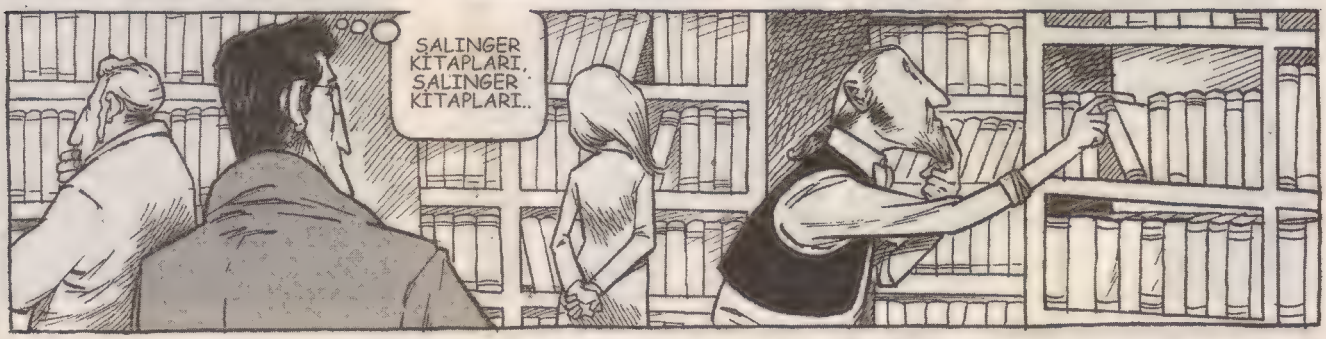
SALINGER KİTAPLARI, SALINGER KİTAPLARI..

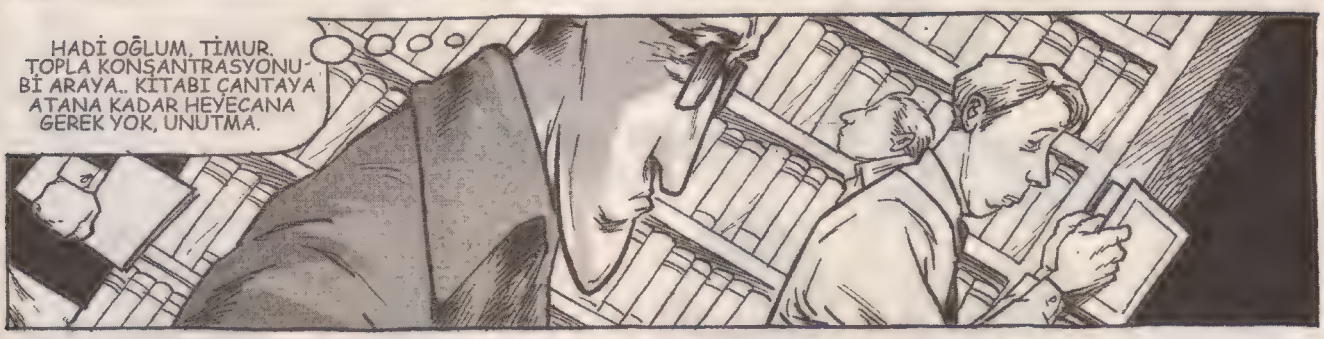
HADİ OĞLUM, TİMUR. TOPLA KONSANTRASYONU- Bİ ARAYA.. KİTABI ÇANTAYA ATANA KADAR HEYECANA GEREK YOK, UNUTMA.

ULAN NE ACAİP Bİ DUYGU BU HIRSIZLIK YAHU.. SANKİ ŞU ANDA BU KÜTÜPHANEDEKİ HERKES BANA BAKIYOR. HALBUKİ HERKESİN ÖNÜNE BAKTIĞI TEK YER BELKİDE KÜTÜPHANEDİR. SAKİN SAKİN OĞLUM TİMUR, OKUYO GİBİ YAP ÖNCE. EN RAHATLADIĞIN ANDA, AT KİTABI ÇANTAYA

ENSTANTANELER

KAAN ERTEM

OOOO UBEYDULLAH BEY, HOŞGELDİNİZ !..

EH..EHİH.. EH...EE... IIHH.. HOŞ BULDUK...

ARABANIZ HAZIR... EVRAKLAR BURADA... BUYRUN AŞAĞI İNELİM ARABANIZI TESLİM EDELİM!..

EH EHİ EH... IIH..EVET EEH... ALALIM BAKALIM ARABAYI...

BMW

2006 Modeller geldi

FATİH BEY? UBEYDULLAH BEYİN ARACI HAZIR MI ACABA ?..

EVET OKAN BEY, BURADA!..

EEEH! IIHH.OOFF... IIHH...EEEH!..

BİZ İSTEDİĞİNİZ BÜTÜN AYARLARI YAPTIK...GÜLE GÜLE KULLANIN!..

EEH..IIHIH... OOHH.EEEH IIH.EYVALLAH!

YALNIZ ŞURAYA SON BİR İMZA RİCA EDEYİM UBEYDULLAH BEY...

BIROOOMM!!!

iiiYYYYKK!!

HEY NOLUYO?..

BADAM!!!

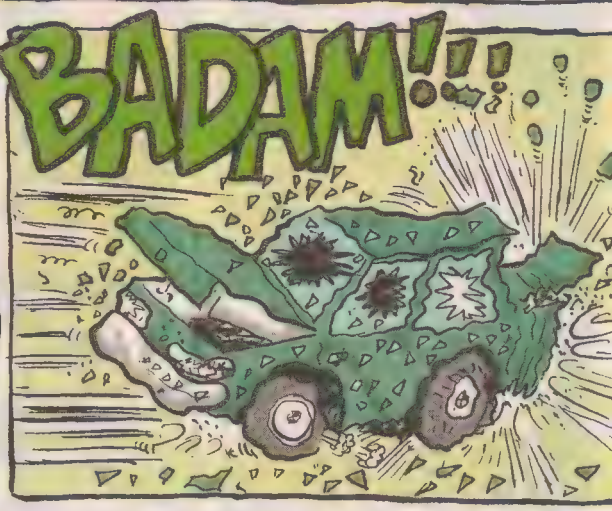

UBEYDULLAH BEY? İYİ MİSİNİZ? UBEYDULLAH BEY?

EEH...IIIH...EEEH...IIHH OOOF...İYİYİM EEH!

EEH IIH ARABA... ..IIH IIIH...

ARABADA KIRILDI...IIHH OOF...IIH...

GEÇMİŞ OLSUN...BUYRUN BİR BARDAK SU İÇİN...

EVET YAZIK OLDU!..

EEH..IIH...ESKİSİNİ TAMİR ETTİRİN...BİTANE DE YENİ VERİN..İKİSİNİ DE ALIÇAM..ÖDEMEYİ MUHASEBECİM YAPACAK..IIH OHH. EEHH ARABALARI GÖNDERİRSİNİZ...IIHH EEH... HADİ EYVALLAH!..

BMW

Akşamsefasi

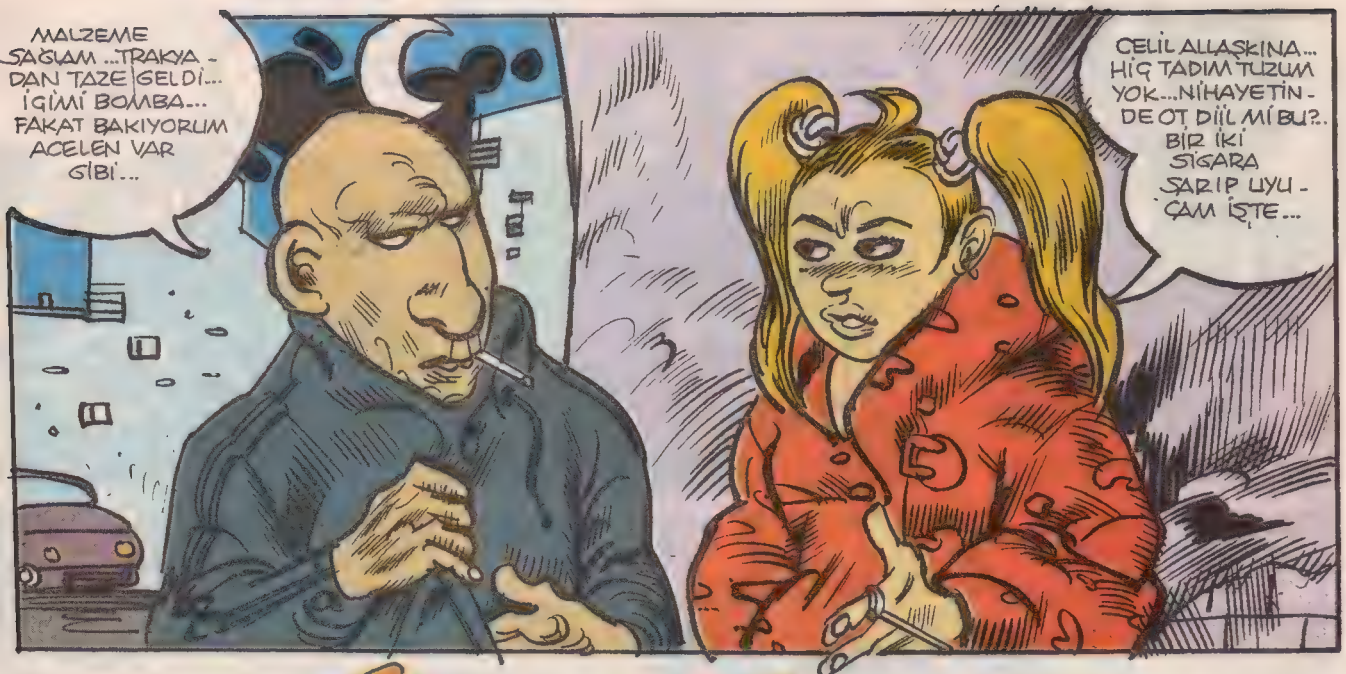

SANAL SİMGE

BOYSAL

SERSEM SKİN SULTANI

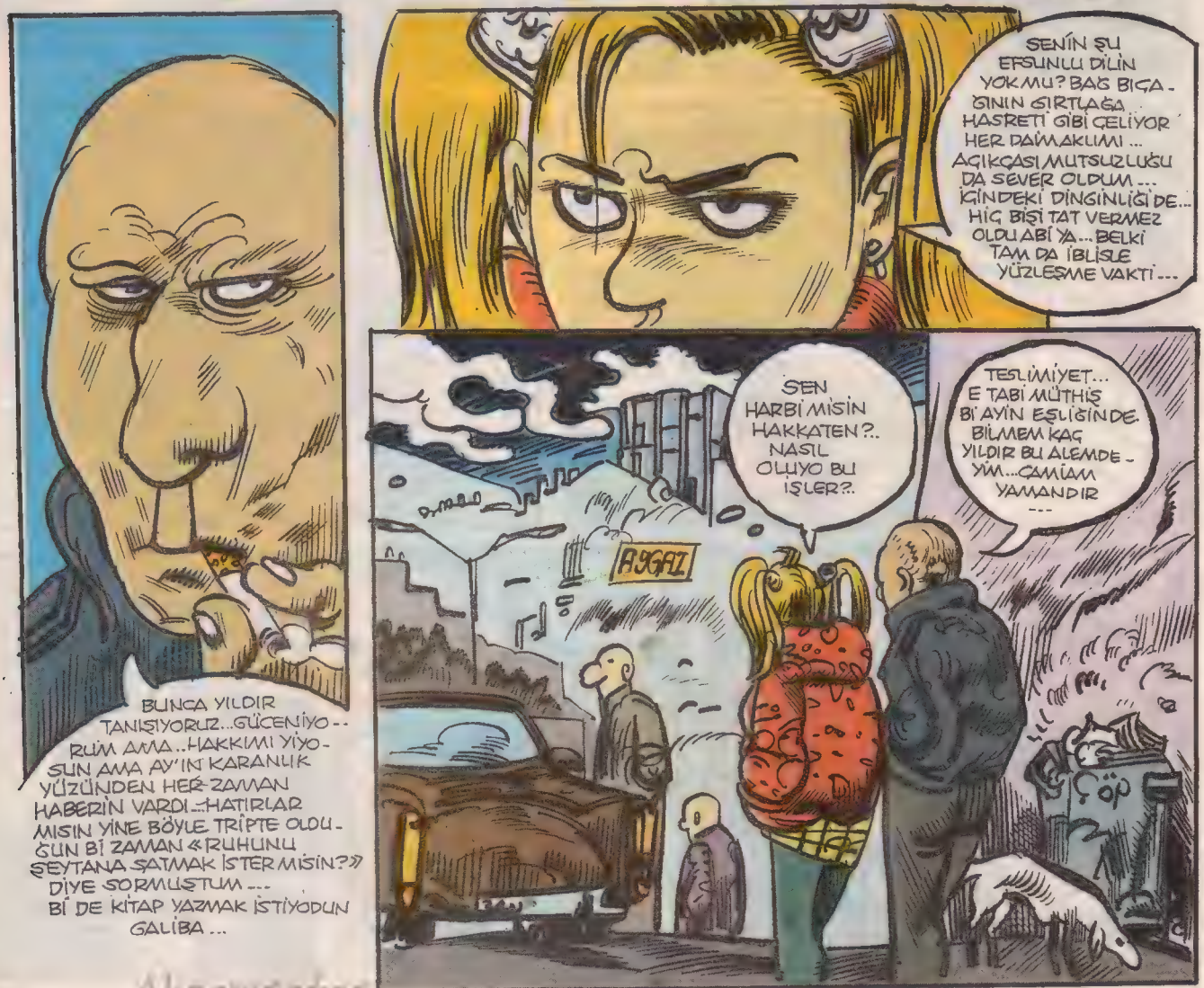

Akşamsefası

Akşamseferi

O esnada...

SELAMIN ALEYKİM... SİPARİŞİ GETÜRDÜM... HASAN'A SÖYLE, KELLE PAÇASI ŞAHANE OLUR BUNUN... AFİYETLE YİYİN HADİ !..

VER HACIM VER... ELİNE DİZİNE SAĞLIK ...

İçerde...

AABİİ !! SON SİPARİŞTE GELDİ ! TAZE KESİLMİŞ EN HEYBETLİ, EN CEREHATLİ TEKE BAŞI !.. AL ! AHA DAHA NE DİYİM...

OO... GETİR GETİR... ŞEN OLUCAK MECLİS DESENE...

Salon...

VE İŞTE CEHENNEM PEŞREVİ !.. ŞU KÖHNE EV İŞTE ŞİMDİ KAYBETMEYE MAHKUM OLUPTA, KAYBEDERKEN ZEVK ALANLARIN TAPINAĞI OLACAK !.. EY YÜCE EFENDİMİZ... İŞTE GELDİK KAPINA ! MINA KOYUCAZ ORTALIĞIN !..

Akşamsefası

Akşamsefası

Akşamisefası

ERAY

ATİLLA ATALAY

Sebastian, **"komik tuşuna"** bas. Kitlemle iletişime geçicem.

Eee, nasısınız bakalım majestelerinin hipergüzide camiası. Birazdan bu ayki yazıya başlıycam ama önce sadık ve sebastik uşağımın arzusu üzerine küçük bi ilan yayınlıcam. Kendisi benden **"Majesteleri irade buyurursanız kitlenize bi haber duyurmak arzusundayım"** diye ricada bulundu. Kıramadım herifi, 10 yıllık sigorta pirimlerini kendi ödemesi karşılığında bu mukaddes sayfanın 5,3 milimetrekaresini kendisinin sizlere duyurmak istediği ilana ayırdım:

TOFAŞ ŞAHİN XLS'İNİ SATAN BİLGE

Bilge'den satılık **Şahin görünümlü** full aksesuar **1977 model Doğan XLS** otomobil. Geniş tabanlı dört kar lastiği, melodili gerivites kornası, ekstra stoplambası, siyah film camlar, nikelajlı egzost borusu. Ücret pazarlığa tabi olup taksit yapılmayacaktır.

Müraacat: İş saatleri içinde Majesteleri Eray Kışlık Çalışma Konutu Özel Hizmetler Çalışma Grup Amirliği'nden Sebastian Şengezer...

Üheh... Sebastian bana olan borçlarını ödemek için (kırdığı tabak çanakların bedeli, kaybettiği bilardo maçları, blöflü pişti ve tavla karşılaşmaları, ingilizce dil dersleri vb) arabasını satmaya karar verdi de... Arabayı bilemem de kendisinin **"Bilge"** olduğuna ben kefilim. Hizmetimde geçirdiği uzun yıllar kendisinde ruhsal bir aydınlanma (çile çekimi) ve ekstra akıl fikir filan ve feşmek kazandırdı elbette. Doktordan, hanımdan bilmem neden araba almaktansa bilgeden araba almak daha akıllıca bittabi. Bilge dediğin arabasına temiz bakar yağını suyunu yemini aksatmaz, kaportaya gözü gibi bakar. Arabayı satsın bi de.Yozgat Akdağmadeni'nde dayısından kalma iki dönüm pancar tarlası var, sıra ona gelicek. Hepsini alıcam o yağ tulumunun elinden. Sebastian, hunhar ve gaddar tuşuna aynı anda bas hihohaha...

Neyse sizi patron uşak arasındaki kan davasıyla sıkıp vaktinizi almadan bu ayki okuma parçamıza geçelim. Sebastian, şirin tuşuna bas...

Bu ay genel istek üzere Ati Bey'in kaltak yazı karakteri Sıdıka'nın bir kısa öyküsüne yer veriyoruz. Ver Sebastian.

OKUMA PARÇASI: SIDIKA (Memleketten Görüntü Getiren Görümce)

- Ooof anam of.. Of... Aşk olsun be sana Safiye, kocadın gittin... Yaşlandın artık kızım, yaşlandın...

- Hayırdır anne, ne biçim of çektin öyle ya, karşıki dağlar yıkıldı. Kandilli rasathanesinden tesbit edilmediyse nooluyım... Hakkaten nooldu yaa?

- Elinin körü oldu Sıdıka, yaşlandım...

- İyi de elindeki gazetenin tarihine bakıp da mı farkettin bunu?

- Evet gastenin sayesinde. Gözlüğüm yokken artık gazeteyi hiç göremiyorum. Geçengün gazete diye elime abinin ilkokul diplomasını almışım, uzunca bir süre manken ve sahne sanatkarı Gamze Özçelim'i Samim'in ikokul öğretmeni Mecit Kumdarı kirletti zannettim. Soona baban gelip "O gaste diil lan, Samim'in şahadetnamesi" dedi de Mecit Öğretmen kamuoyunda temize çıktı.

- Canım bunda bişey yok ki, altı aydır basılı her kağıt parçasında "Manken Gamze'yi kim kirletti" konulu şeyler yazıyo. Bilincinin altına kaçmıştır, olur ööle...

- Manyak manyak konuşma kız. Elin herifinin şeysi nerden kaçıyomuş benim şuurumun altına felan. Allah muhafaza baban duyar da şuuruma şuuruma tekme atar vallahi. Hem herkes baktı ben bakmadım adamın şeysine...

- Nası yani kız, hahaha... Nerde baktınız. Ciddi diilsin di mi komik tuşuna basıyosun...

- Canım Goncagül ablan geçen VCD'sini getirmiş kabulgününe, takıp baktık azcık. Kız baygın mıydı diil miydi, efendime söyliyim, tecavüzcü herifin ayıp yerinde ben var mı yok mu felan diye tartışıldı...

- Hoppalaa. Ben anlamıyorum sizi yaa, kafanızda beyin var mı bi de ona baksaydınız. İşiniz yok mu? Hem o görüntüleri seyredenlere bilgisayarına şeedenlere karşı filan dev bir operasyon yürütüyo emniyet. En son Kastamonu'nun Azdavay İlçesi'ndeki bir nalburun iş yerindeki bilgisayarına el konuldu diyolar. Ya sizi de yakalasalardı...

- Aman canım ayıpsa yasaksa ne b.k yemeye altı aydır bütün televizyonlar gösteriyo gasteler yazıyo..Allaallah, kamuoyu olarak merak ettik toplanıp baktık ne var? Yani ben bakmadım adamın şeysine, onlar baktı. Goncagül Ablana da görümcesi memleketten gelirken getirmiş görüntüleri, herkes biliyo seyrediyo, niye kabahat olsun.

- Vay be hepten çivisi çıktı memleketin. Eskiden görümceler halalar filan memleketten gelirken tarhana turşu gibisinden erzak getirirlerdi. "Memleketten görüntü getiren görümce" diye bir cümle duydum ya hayatımda, ne desem boş artık...

- "Hayır" diyceksin, "İçmem, teşekkür ederim" diyceksin. Misal, adamın biri sana bi geceklübünde ayran, meşrubat felan ikram etti, tanıdığın biri bile olsa kabul etmiyceksin. Yoksa insanın başına neler geliyo görüyoruz işte. Yani, ben görmedim de onlar gördü. Ehö...

- Eheh... İyi öyle derim...

- Nöyle dersin...

- Canım sen dedin ya az önce biri bana gecekulübünde ayran, meşrubat ikram ederse...

- Sen dedin deme anneye... Hiçbir anne öz kızına gecekulübüne git heriflerle fink at demez.

- Haydaa, durduk yere fink suçlusu olduk. Ayıp yaa.

- Yavrucuğum Avrupa kapısında, kapıdan satış yöntemiyle pazarlanan bir memleketin sakinleri olarak sana "fink atamazsın" demiyoruz. Gecekulübüne felan gitme, evde at finkini.

- Hihi... Nası atılıyo bu fink dediğimiz şey. Mesela ben burdan, oturma odasından fink attım diyelim, tee mutfağa kadar gider mi?

- Evladım biz okuyamadık...

- Sanki bizi okuttunuz.

- Sözümü kesme Sıdıka... Ne diyodum?

- Adamın şeysine bakmışınız işte...

- Hayır onu demiyodum, mevzuyu değiştirme. Biz okuyamadık, azcık cehalet var tabi, o yüzden cümle içinde kullanmama rağmen "fink" bir ne demektir, nası atılır bilmiyorum. Ammavelakiiin, terlik atmayı pek iyi bilirim. Şu şekilde elimize aldığımız terliği, hedefe atmak suretiyle...

- Ah, nooluyo anne yaaa... Hani yaşlanmıştın gözlüksüz hiç bi halt göremiyodun.

- Gönül gözüyle görürüm ben anne gözüyle görürüm. Al bu da ikinci terlik. Gel kız kaçma. Gel daha çook terlik var bende... Gel uzun süredir yolmadım saçını gel... Kaçma, kaçma senin ev kızı ruhunu, şarkıcı ruhunu, çocuksu ruhunu alayını birden terlik manyağına çevirmezsem... Geceklübüne gitcekmiş, kaltak seniiii....

Bu aylık da bu kadar güpgüzide camiam. Bayram kutlaması tuşuyla stop tuşuna aynı anda bas Sebastian. Dağılın...

Akşamsefası

BOING BURHAN

KADİR YILMAZ

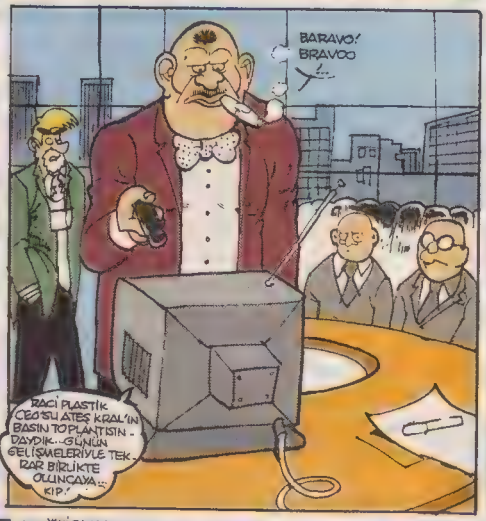

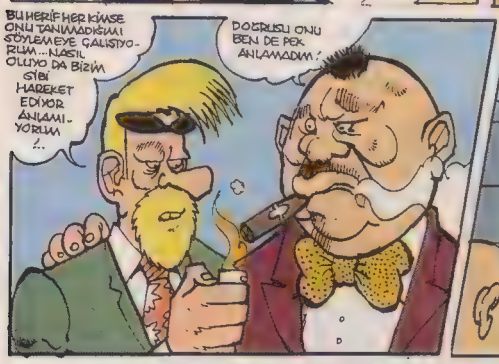

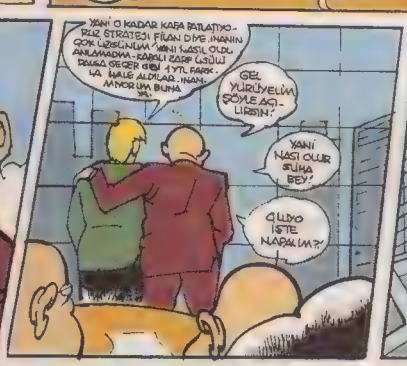

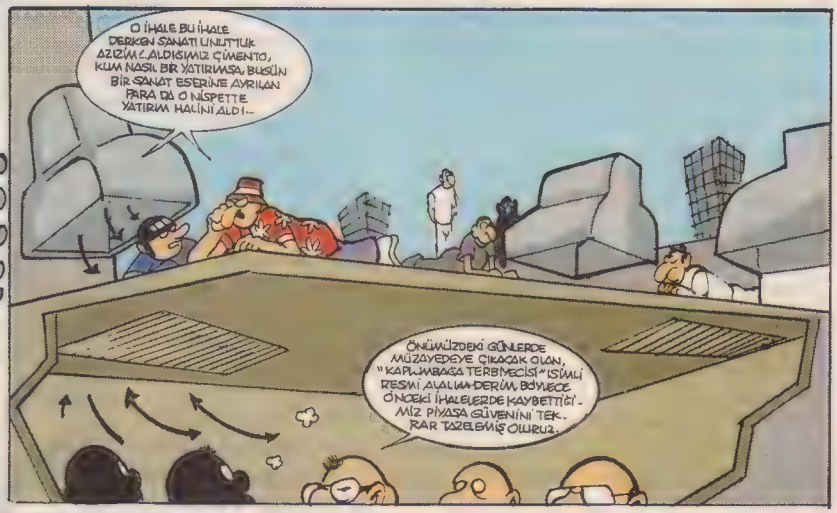

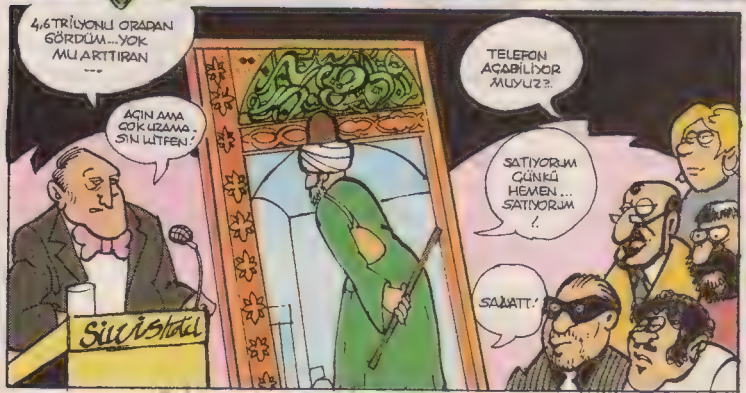

Akşamsetası

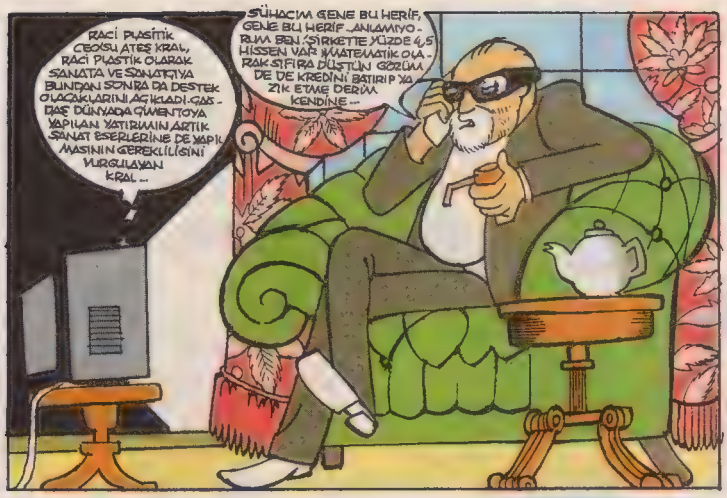
RACİ PLASTİK CEO'SU ATEŞ KRAL, RACİ PLASTİK OLARAK SANATA VE SANATKİYA BUNDAN SONRA DA DESTEK OLACAKLARINI AÇIKLADI. GAS-DAŞ DÜNYADA ÇİMENTOYA YAPILAN YATIRIMIN ARTIK SANAT ESERLERİNE DE YAPILMASININ GEREKLİLİĞİNİ VURGULAYAN KRAL...
ŞÜHACIM GENE BU HERİF, GENE BU HERİF...ANLAMIYORUM BEN. ŞİRKETTE YÜZDE 4,5 HİSSEN VAR. MATEMATİK OLARAK SIFIRA DÜŞTÜN GÖZÜM DE DE KREDİNİ BATIRIP YAZIK ETME DERİM KENDİNE...

NE DESENİZ HAKLISINIZ BEYFENDİ... BU HERİFİ ÇOK SAĞLAM BİR ARAŞTIR MAYLA YAKIN TAKİBE ALIP NASIL BİR ADIM ÖNDE OLDUĞUNU SİZE BİLDİRİCEM... GEREKLİ ÖNLEMLERİ DERHAL ALIYORUM...
HADİ ŞÜHAM. ÜZME BENİ ARTIK.

BEYLER, RUSYA'DAN HİSSE SENETLERİ, İHALELER, TABLOLAR...BU KADAR DA DESADÜF OLMAZ. BEN DİNLEMEDE CHAZI OLDUĞUNDAN ŞÜPHELENİYORUM. HER YERİ DİDİK DİDİK ARIYOZ...GEREKİRSE RUSYA'DAN ADAM KİRALAYIP İHALELERDEN GERİ ÇEKTİRECEZ BUNLARI...ANLAŞILDI MI?

MASA ALTLARI, VAZOLAR, ODALAR, ÇATI, HER YER DİDİK DİDİK ARANACAK...
ORHAN DUYDUN MU?..
DUYDUM ABİ'.. ZIÇTIK GALİBA..:.
DUR DUR KORKMA HEMEN...
AIR

ŞİMDİ HEPİMİZ ŞU SAATTE İNERSEK DİKKAT ÇEKERİZ... BEN BEŞ DAKKA KİRTASİYEYE İNİP GELİYORUM...BURADA BEKLEYİN SİZ...
BURHAN BAK KAÇARSAN HAKKIMI HELAL ETMEM AYRICA DİREKT ELEVERİRİM SENİ...
RAMAZAN ABİ AYIP ETTİN. HEMEN GELİYORUM. SAKİN OLUN SİZ, PANİĞE KAPILMAYIN.

ŞU KÖŞELERİ, HER YERİ ARAYIN... KAROLARA BAKIN OYNAMA SIZMA VAR MI?..

BU NE YA?..
BACA..:.
BACA OLDUĞUNU BEN DE GÖRÜYORUM. BU BİNADA BACA VAR MIYDI?
BİLMEM, VARDI GALİBA...MİMARA SORMAK LAZIM.
DEKORATİF AMAÇLI KOYMUŞ OLABİLİR. BEN DE VARDI DİYE HATIRLIYORUM. NEYSE..:.

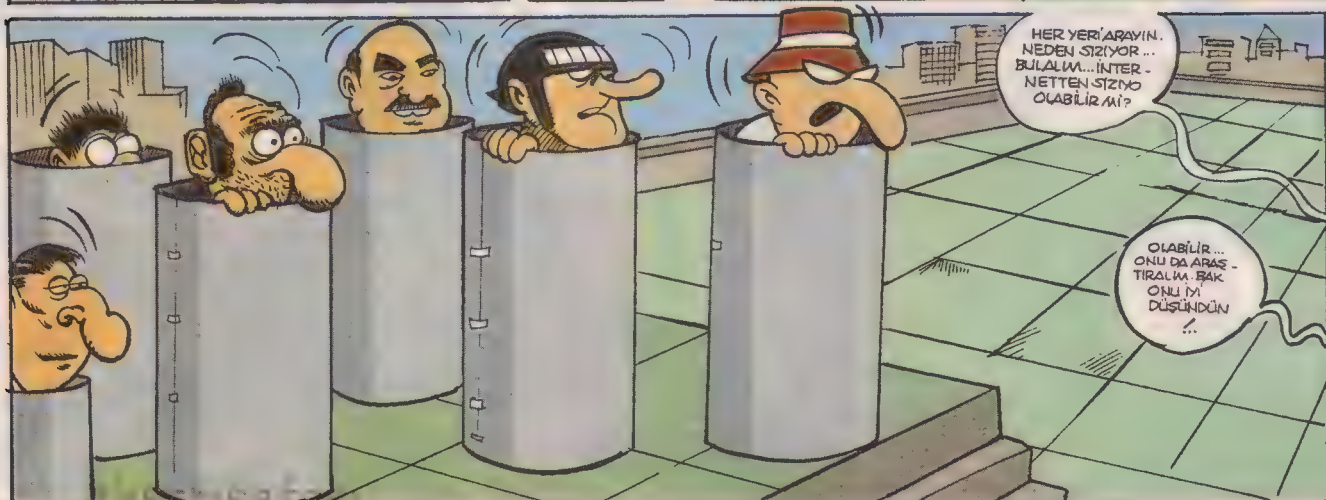
HER YERİ ARAYIN. NEDEN SIZIYOR... BULALIM...İNTERNETTEN SIZIYO OLABİLİR Mİ?
OLABİLİR... ONU DA ARAŞTIRALIM. BAK ONU İYİ DÜŞÜNDÜN..:..

ULAN, SENİN BEN ATEŞ GİBİ...
HAYIRDIR BABACIM, Bİ SORUN MU VAR?
HAY ULAN BEN SENİN ATEŞ GİBİ OYMAĞINI!
NOVEMBER 2005
SPECIAL WEEKEND
TIME
Dev Röportaj
İHALELERİN KRALI DURMAK BİLMİYOR..
Raci plastik'in Ceo'su Ateş iddalı konuştu
Bu daha bisa degil
ATEŞ KRAL, EVLENMEYİ DÜŞÜNÜYOR MU?
"Önümüzdeki günlerde daha büyük

YAV BU HERİF ÇOK GÖZ ÖNÜNDE, DURMADAN İŞ AÇIYOR!..
İHALELERE KATILMAMAM İÇİN MAFYADAN TEHDİT TELEFONLARI ALIYORUM, ATEŞ PEZEVENGİ DE DEMEÇLER VERİYO. ŞUNA BAK ŞUNA! YAHU BUNUN MALİYESİ VAR MAFYASI, BİLMEM NESİ VAR DİYE HİÇ DÜŞÜNMÜYO MU MINA KODUMUN HERİFİ YA! TELEFON AÇIYORUM TELEFONLARA DAÇIKMIYO..
YAHU İŞİ FİLAN ÇIKMIŞTIR NİYE KÜFÜR EDİYORSUN!..
TIME
ZIIIIIIR..!
NASI ETMİM BURHAN NASI ETMEYEYİM MINA KOYIM AL İŞTE GENE TELEFON TEHDİT TELEFONLARI SUSMUYO Kİ, NASI KÜFRETMEYİM?!

AÇ BAK ŞUNA AÇ.. AÇ DA YOK DE, BENİ SORARLARSA!
ZIRRR..
YA BU KADAR DA KORKMA BE!..
ALO? BUYRUN, YOK KENDİSİ.. KİM ARIYORDU?..
ALO? KİMSİNİZ?..
KİMMİŞ? KİM? YOK, YOK DE!
ALOOOO!.. MALİYEYE YAMUK YAPMAYIN!
KİMSİNİZ? ALO?.. ALOO...

ALOO...TAMAM ANLADIK YAMUK YAPMAYIZ DA SİZ KİMSİNİZ?..
YAHU BIRAK KAÇALIM HADİ...
ALOO? ALO? KAPATTI!
ŞAHİN ÇOCUKLARA DA İZİN VER Bİ HAFTA... BEN Bİ HAFTALIĞINA KAYBOLUYORUM.. TAMAM MI YAVRUM?
MERAK ETMEYİN RACİ BEY...
YAVRUM AMAN YENGENE MENGENE KİM ARARSA KİMSELERE BU MEVZUDAN BAHSETME TAMAM MI ÇOCUĞUM!

İŞTE ÇIKTI!..
TAMAM KORKUTMA AMAÇLI ATACAM... MERAK ETME... AKLINI BAŞINA GETİRİR BU!
AYAĞINA SIKIYORUM...TAMAM ARTIK KONUŞTURMA BENİ...KAÇITTIN İŞTE!..
ABBOHH!..

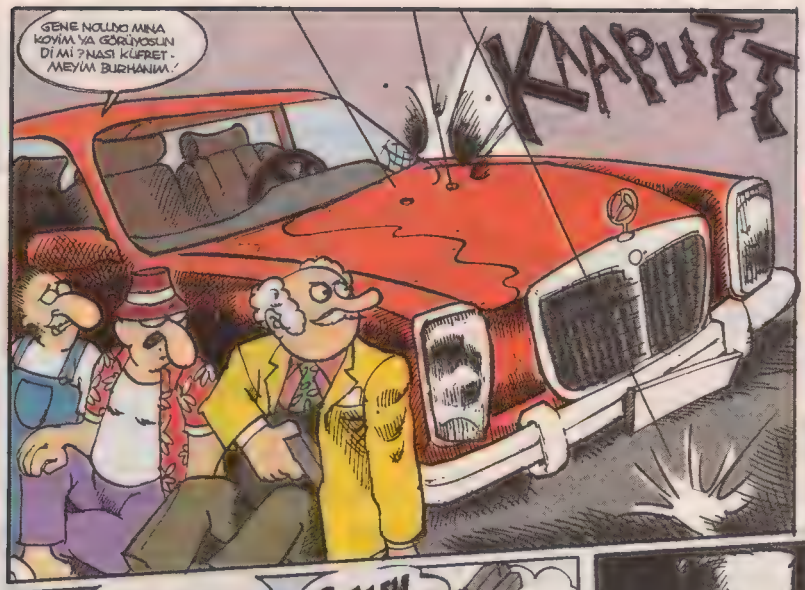

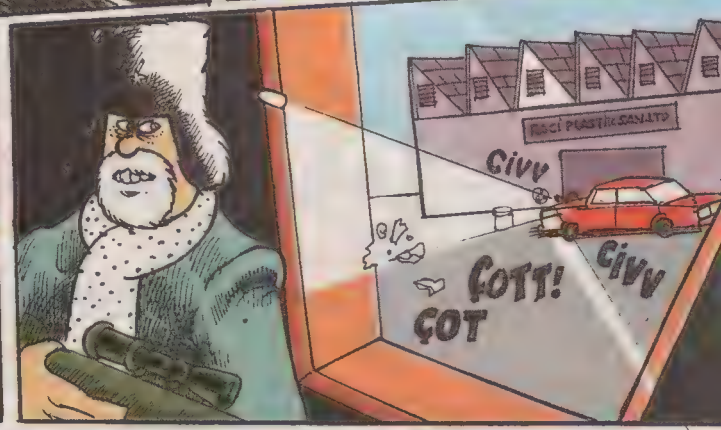

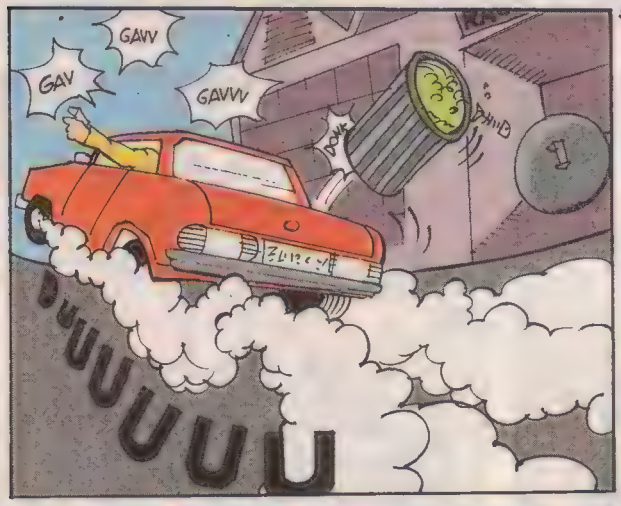

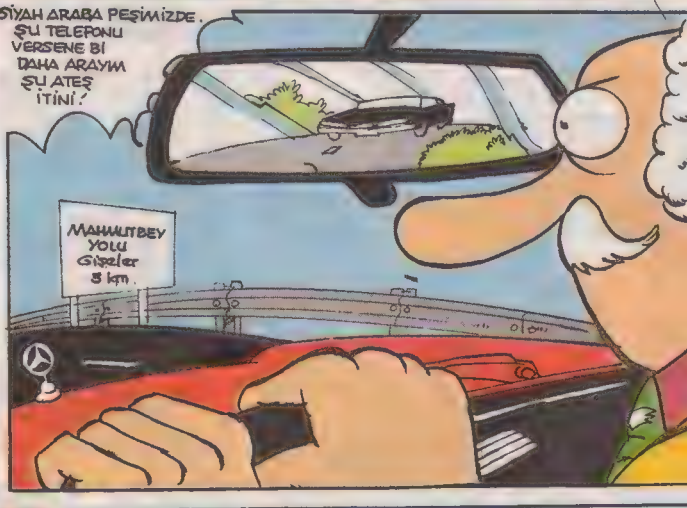

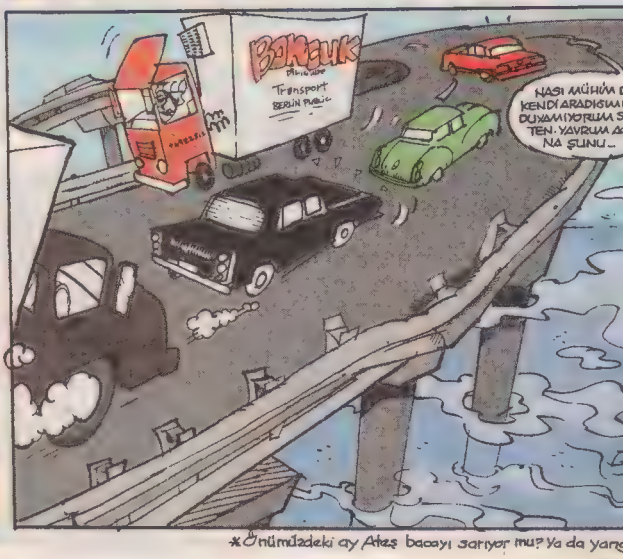

*Önümüzdeki ay Ateş bacayı sarıyor mu? Ya da yarş

Akşamsefası

ZİCAN ADAM

KAAN ERTEM

Renk: Fikret Özdemir

GÜNERİ İÇOĞLU dumur detaylar

dumur@leman.com.tr

Merhabalar... Biz **3 erkek ve 4 kız arkadaş** Tophane'ye gitmek üzere anlaştık ve yola çıktık. Tophane'ye gelip, oturduktan sonra büyük bir dumurla karşılaşacağımızı nerden bilebilirdik... Nargileleri tüttürürkene garsonun, yaşlı bir teyze ile diyaloğuna şahit oldum. Garson, mendil satan teyzeye, **"teyze nereye gidiyosun?."** diye sordu. Teyzeden gelen cevap dumur ediciydi **"ananın .mına gidiyorum!..."** Biz masa olarak koptuk, garson koptu, teyze yavaş yavaş uzaklaştı. Biz daha ne olduğunu tam kavrayamadan, ben garsona **"abi biz yanlış mı duyduk, ne dedi o sana?..."** diye sorunca ikinci espri&dumur garsondan geldi; **"annemle ufak bi işi varmış"** dedi ve tek kelime etmeden gitti... Biz masaca gene dumur ve kahkaha krizi olduk :)

saygılar...

Ali Fuad Pekzeren/İstanbul (CEYDA SENİ SEVİYORUM!)

Otostop Dumuru

Bizim arkadaşlardan Sercan,Özer ve Mustafa bir gün Muğla'ya gitmeye karar verirler.Tabi ki her öğrencinin yaptığı gibi otostopla gitmeye çalışırlar. 15-20 dakika boyunca çekilen otostoptan sonra ' o talihli araba' gelir ve durur. İşte olayın koptuğu yer burasıdır. Kaderin cilvesine bakınız ki, arabanın içindekiler turisttir. Sercan; **"Abi Muğla'ya gidiyor musun?"** der. Karşı tarafın verdiği cevabın ingilizce olduğunu anlayınca, kekeler ve devreye (kaçılın la kaçılın diyerek) Mustafa girer. Akabinde söyle der; **"abi!! GO TO ENTER MUĞLA"** Bizimkiler tabi ki kaba etleriyle gülmeye başlarlar. Şahitlerden birinin notu: dumur esnasında işitilen slogan niteliğindeki **"abi go to enter Muğla"**nın tercümesi; **"abi bizi Muğla'nın girişinde indiriver."**

(Dipnot:Burda ismi geçen Mustafa, 4-5 sene önce en kötü kame yarışmasında derece elde edip scooter almaya hak kazanmıştı. Şimdi de en kötü öss puan yarışmasında iddialılardan biri :)

Mustafa Ural

Çay içmesek olmaz mı, kola falan içsek?... :)

M.Ulaş Bayar

Ben tatilimi Şarköy'de geçiriyorum. Gecenlerde pazarda gördüğüm yazı beni beynimden vurdu.Tezgah bir iç çamasırı tezgahıydı ve tabelada **"İç çamaşır bimilyon ytl"** yazıyordu. Zaten ağrıyan kulağımla cektiğim acı gülmemle ikiye katlandı ama duramadım gülmekten...

Bugra Uğur Yap

Selam dumurcular, size bi yakınımın işyerinde yaşadığım dumuru anlatıcam... Evde oturmaktan canım sıkılmıştı, o yakınımın (ismini yazmamı istemedi) işyerine gideyim dedim ve gittim... Baya değişik bi yerdi...O yakınım ambarı gezmemi söyledi, ben de öyle yaptım ama ambarın tuvaletinin önünden geçerken aynen şöyle yazdığını gördüm: **BU TUVALET İNSANLAR İÇİNDİR** Ben o yazıyı yakınıma göstermeden 2 gün sonra kaldırmışlar.

NOT: Aslında telefonla fotoğrafını da çekmiştim ama karanlık olduğu için pek iyi görünmüyor...

Yusufcan Atlamaz

LÜTFEN ÇEKİRDEK YEMEK YASAKTIR

Burası Bursa Kültürpark'taki lunapark... Tabeladan da görüldüğü gibi yurdum insanı yasak koyarken bile ne kadar nazik. Halkımızın nezaketten bihaber olduğunu düşünenler bakıp da utansınlar diyorum.

Vedat Bayrak/Bursa

118 dumuru

Selamlar, geçenlerde bir arkadaşla sinemaya gitmeye karar verdik ama sivrizekalı arkadaşım hiçbir hazırlık, rezervasyon vs yapmamıştı.Bilet te alamamıştık. Dedim ki **"Arkadaşım şu sinemayı arada ne zamana varmış film ögren"** dedim. O da **"Numarayı bilmiyorum ki..."** dedi. Ben de "118'i ara ögren" dedim. Adam bana **"118'in numarası kaç ki?."** deyince artık dumur diye tabir edilen olaya yeni bir anlam kazandırmış oldu...

Mert Doğan/ Ankara

Taze Taze Dumurlarım Var!

İzmir'de ,ılık bir Eylül gecesi, bir arkadaşla Alsancak'tan Karşıyaka'ya giden vapura binmiştik. Vapurun açık kısmı olan üst kata çıkmış, oturup sohbet etmeye başlamıştık. Aniden, kulağımın dibinde, önce **füvvvt!** sonra **cırt!** diye iki efekt oluştu. Ardından, bir kuvvetin beni gömleğimin yakasından çektiğini hissettim. Ne olduğunu anlayamadan ayağa kalktım. O kuvvet beni hala yakamdan çekiyordu. Sonra şaşkınlık içinde gömleğimin yakasına elimi uzattım. Vıcık vıcık bir şey elime değiyordu. Elime baktım, elim kan olmuştu. İrkildim!..Hafifçe yakama doğru eğildiğimde gördüğüm şeyin ne olduğunun farkına varmıştım;ama o şeyin neden ve nasıl benim gömleğimin yakasında olduğu konusunda fikir yürütemeyecek kadar şaşkındım. Gördüğüm şey: bir misina, misinaya bağlı bir kanca, kancanın ucundaysa çarpmanın etkisiyle vıcık vıcık olmuş bir yaratıktı. Misina da beni hala çekmekteydi. Arkadaşımın yardımıyla önce misinayı kopardım, sonra kancayı yaratıkla beraber gömleğimden çıkardım. Aklıma gelen ilk şey, vapurda balık tutmaya çalışan usta(!) bir balıkçının ustalığının getirdiği bir hassasiyetle (!) kancayı bana saplamış olduğu ihtimaliydi. Oysa ben ve arkadaşım vapurun en üst katındaydık ve sağımızda solumuzda balık tutan kimse yoktu. Gözlerim bir anda, gecenin karanlığında, vapurdan 20-25 metre uzakta, kıyıda, elinde uzun bir sopa tutan bir insan silueti yakaladı. Siluet, kıyıda balık tutmaya çalışan o yetenekli(!) balıkçıya aitti. Dumur denen şoku yaşamaktaydım. Oltaya gelmiştim!...Hem de gece vakti, vapurda!... Acaba kıyıdaki balıkçı o kadar mesafeden salladığı o oltanın kancasının, vapurda oturan bir insana saplandığının farkında mıydı?.... Bütün bunlar yaşanırken, yanımdaki arkadaşın, bir gün önce Kordon'da yürürken yanından geçtiği bir faytonun atı tarafından, kamından dişlendiğini söylemesi, olayın üstüne tuz biber olunca insanların şaşkın bakışları arasında, şiddetli bir gülme krizine girdik ve uzun süre de çıkamadık....

İzmir'den Özlem

YAZAN-ÇİZEN
Kaan Güvercin x
GÜZEL İKİLİ!
©KAANK
Cihangir/21:45.
PARDON AMA ABİ BİZİ NİYE BU KUÇ UÇMAZ KERVAN GEÇMEZ, AFEDERSİN AMA ÇOK AFEDERSİN.. BU MİNA KODULUMUN SOKAĞINA SABİTLEDİNKİ ABİ SEN?!
YA NARSAYDIK LAN ARİF! BAŞKA Bİ FİKRİN Mİ VAR SANKİ?.
ÇÖP
VAR TABİ NEDEN OLMAYACAKMIŞ!..ÇİÇEK PASAJINA GİDERDİK MESELA, YA DA NEVİZADE'DE HERHANGİ BİR MEYHANEYE!..ORTAMDAN ORTAMA YILAN GİBİ KIVRILIRDIK, İKİ TANE DE ABLA ALIRDIK YANIMIZA...OHH KEYİFLER KEKA ŞAANE TAKILIRDIK!..
BÖYLE İT GİBİ APARTMAN ÖNLERİNDE BEKLEMEKTE NEYİN NESİYMİŞ YANLIŞ MI KONUŞUYORUM ABİ?..
TERMOSTAN KAYNAR SU KOYUYORUM, SAÇMALAMA ALLAH KURAN ÇARPSIN HAŞLARIM SENİ! BARDAĞINI VER!..
BUYUR ABİ AL SANA BARDAK SALLAMA ÇAY DA VERİYİM Mİ İSTER MİSİN?..
YOK VERME SADE SU TAKILALIM BU SEFER... HEP ÇAY, HEP ÇAY NEREYE KADAR Dİ Mİ? DEĞİŞİKLİK OLSUN SU İÇELİM BU SEFER!..
VALLA BANA UYAR! ÇAY DA AZ KALMIŞ ZATEN! EKONOMİK KÜÇÜLME DİYE, TASARRUF DİYE BİŞEY VAR Dİ Mİ?!
RAHATSIZ MISIN OLUM SEN!..
©KAANK
TAŞ ÇEKİYO İNCEDEN GAZ ÇIKARIYORUM!..ONU MU SEZDİN ABİ? BU Bİ RAHATSIZLIKSA RAHATSIZIM EVET!..
ÇEN ÇEN ÇEN! ÇENESİNİ SIKTIĞIM! VERSENE LAN ÇAY!..
TIS
PIS
kof çay
kof çay
kof çay
kof çay
VEREYİM ABİ AYIP EDİYOSUN! FAKAT BİZ DE HERKEZ GİBİ ÇAYIMIZI EVİMİZDE DEMLEYİP İÇSEK DAHA HOŞ OLMAZ MIYDI SENCE?..
NEDEN BURDA OLDUĞUMUZU HATIRLAMAN İÇİN SANA İKİ HAP DAHA VERİYORUM ARİF!..EĞER BU HAPLARDAN SONRA DA SAÇMALAMAYA DEVAM EDERSEN HİÇ ACIMAM İNDİRİRİM KAFANA TERMOSU...ONA GÖRE!..
ABİ O HAPLARDAN ATINCA GARİP GARİP ŞEYLER GÖRÜYOM BEN! 1 SAAT ÖNCE RAHMETLİ ANNEMİ GÖRDÜM VALLA!..Bİ TUTAM OTLA ÜZERİME GELİYODU? ÇAYLARI NAAPIM ABİ?..
AT BARDAKLARA KARIŞTIR! LAN ŞAKIN OLAKI RAHMETLİ SANA "OLUM HAP İÇME, OT İÇ, ESRAR İÇ" MESAJI VERİYO OLMASIN ARİF?..
SANMAM ABİ BEN O MESAJI "OLUM OT GELDİN, OT GİDİYOSUN" ŞEKLİNDE YORUMLAMIŞTIM AMA SENİNKİ DE FARKLI Bİ BAKIŞ AÇISI TABİİ SANA DA SAYGI DUYMAK LAZIM!..
kof çay
ÇOK KONUŞMA DA KAFANIN KRALİNİ ATIYORUM ŞEREFSİZİM! BAMBAŞKA OLACAKSIN BU SEFER!
BURDA BULUNUŞ SEBEBİMİZİ ANLAYIM KAFAM GÜZEL OLMASA DA OLUR ABİ!..
PIT

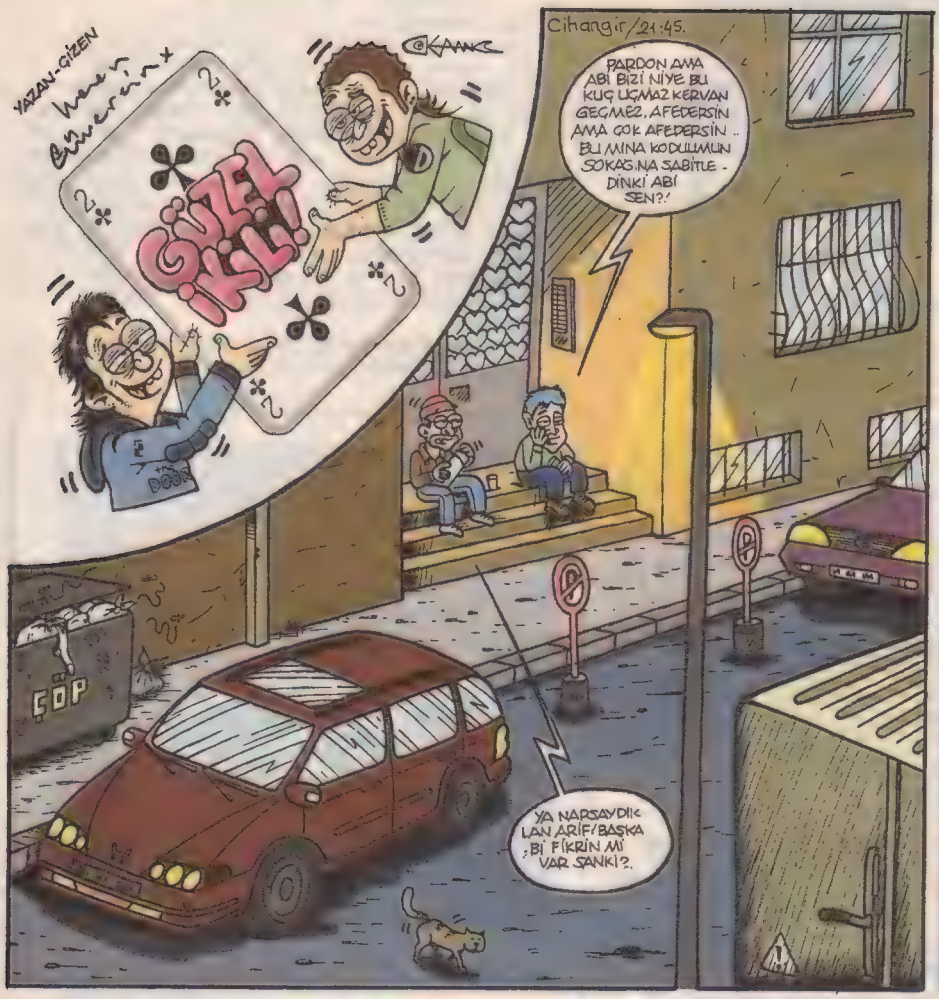

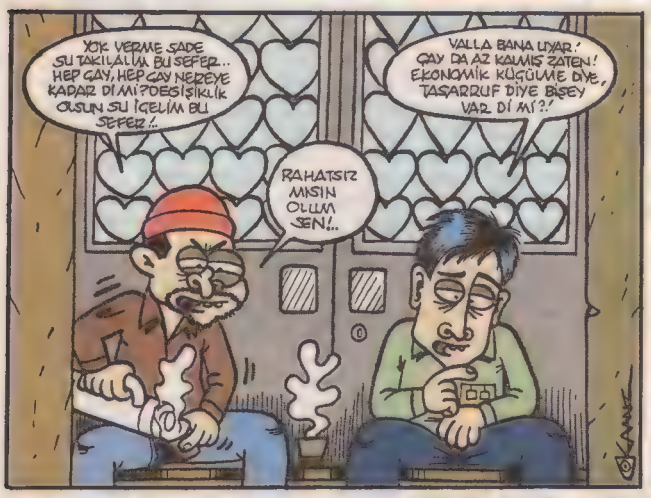

LAN HEMEN YUTMA-SAYDIN, BENİ DE BEK-LESEYDİN...
AT ABİ AT...BEKLİYORUM BEN SENİ!..
PIT

ÇAYLARIMIZI KARIŞTIRALIM!
KARIŞTIRALIM ABİ..

YUT ŞİMDİ HAPINI.!
GULB
YUTTUM ABİ HAPIM!
BEN DE YUTTUM HAPIMI!..

İÇ ŞİMDİ ÇAYINI!..
İÇİYORUM ABİ ÇAYIMI!..
BEN DE İÇİYORUM ÇAYIMI!

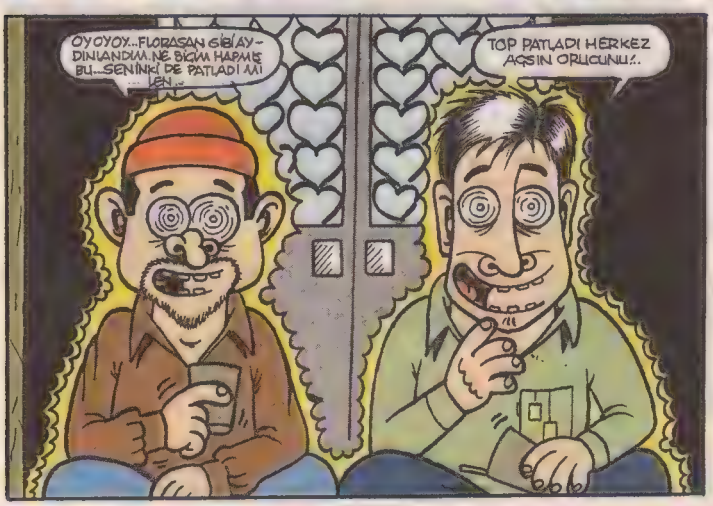
OYOYOY...FLORASAN GİBİ AY-DINLANDIM. NE BİÇİM HAPMIŞ BU...SENİNKİ DE PATLADI MI BEN..
TOP PATLADI HERKEZ AÇSIN ORLUCUNU!..

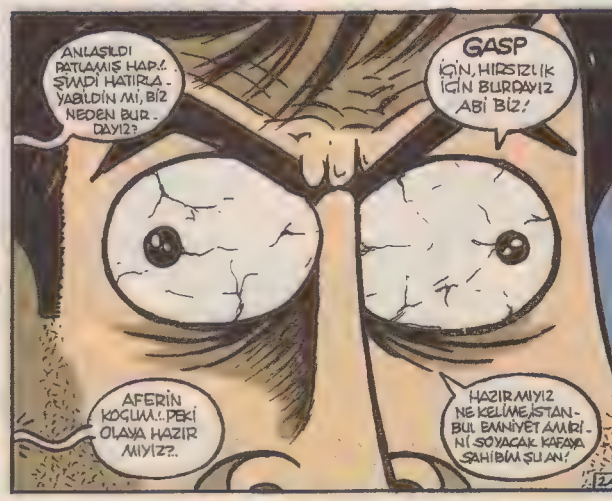
ANLAŞILDI PATLAMIŞ HAP!. ŞİMDİ HATIRLA-YABİLDİN Mİ, BİZ NEDEN BUR-DAYIZ?
GASP İÇİN, HIRSIZLIK İÇİN BURDAYIZ ABİ BİZ!
AFERİN KOÇUM!..PEKİ OLAYA HAZIR MIYIZ?..
HAZIR MIYIZ NE KELİME, İSTAN-BUL EMNİYET AMİRİ-Nİ SOYACAK KAFAYA SAHİBİM ŞU AN!

SSŞ SESSİZ OL, İKİ KİŞİ GELİYO İYİCE YAKLAŞTIKLARINDA TEPELERİNE BİNİYORUZ GÜN BUGÜNDÜR KOÇUM!..
AYIPSIN ABİ! GASPIN KRALIN YAŞATICAM BIRAZDAN BAK GÖR!..
ERKEN KALKTIK AKIN YAA?. KEŞKE BİRAZ DAHA OTURSAYDIK!..
NE ERKENİ BE GÜZELİM SAAT OLMUŞ 10! BU SAAT-TEN SONRA ANCAK EVE GİDİLİR SEVİŞİLİR!..
SEVİŞMİCEZ İŞTE BU GECE!..

O ZAMAN EVİNE BIRAKIM BEN SENİ GEÇ OLDU ANNEN-LER BEKLER ARKANA BAK DÜŞÜCEKSİN..!
ÇOK FENASIN AKIN YA!..

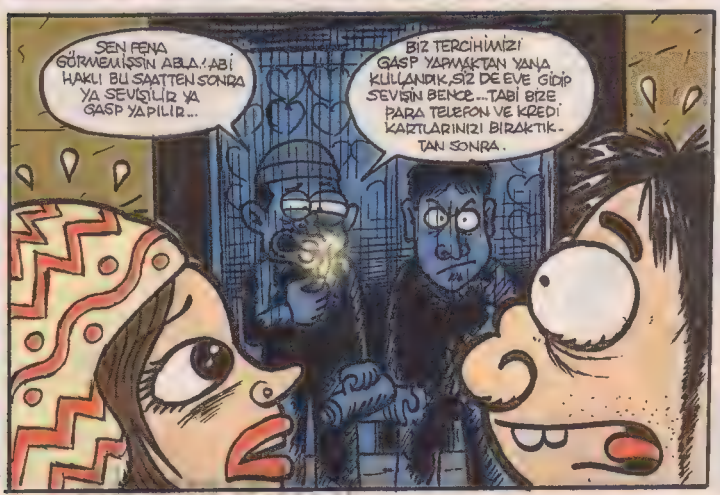
SEN FENA GÖRMEMİŞSİN ABLA! ABİ HAKLI BU SAATTEN SONRA YA SEVİŞİLİR YA GASP YAPILIR...
BİZ TERCİHİMİZİ GASP YAPMAKTAN YANA KULLANDIK, SİZ DE EVE GİDİP SEVİŞİN BENCE...TABİ BİZE PARA TELEFON VE KREDİ KARTLARINIZI BIRAKTIK-TAN SONRA.

TERS BİR HAREKET GÖRÜRSEM OYARIM! ARİF!? BIÇAK!?
BIÇAĞI ALMADIM KI ABİ BEN!..

NASI BIÇAĞI ALMADIM Kİ BEN?..
BAŞBAYAA ALMADIM ABİ BIÇAĞI EVDE BIRAKTIM!.
APTAL BUNLAR BIRAZ ÇEKİL! BEN HALLEDERİM!..
NIAAAAĞĞ
Bİ DE BIÇAĞI ALMADIM DİYO EVDE BIRAKTIM DİYO Bİ DE YAAA!
ABİ İYİ MİS?!" HA?! NOLUYO YA?!
GEL BAKİİM ARKADAŞIM BURAYA SEN!..
LAP
AY!
SEN GEL ASIL!.. İPNEYE BAK AYAĞINA ÇARIYO Bİ DE!
AMAN DİYİM!
STOK
AKIN?!
ÇOF
ÖĞ!
EHE EHE VALLA BRAVO ABİ İKİSİNİ DE YIĞDIN YERE!..
ÇOAT
OFF!
Karakol...
ŞİMDİ SİZ TERMOSLU İKİ KİŞİ'NİN SİZİ GASP ETTİĞİNİ Mİ SÖYLÜYORSUNUZ GENGLER!..
BEYOĞLU EMNİYET AMİRLİĞİ
POLİS
OFF KAFAMM... AYNEN ÖYLE KOMSERİM... BIÇAĞI EVDE UNUTMUŞLAR TERMOSLA GASP ETTİLER BİZİ!..
EHE EHE ULAN FIKRA GİBİ ADAMSIN KANKU.. BAK SÖZÜMÜ DİNLEYİP BENDE KALSAYDINIZ BÖYLE TERMOS DARBELERİNE MARUZ KALMAZ.. DINIZ?..
BANA NE BAKIYOSUN OLUM BEN Mİ VURDUM TERMOSU KAFANA?..
HAKKI ARKADAŞLARI HASTANEYE GÖTÜRELİM!
EMREDERSİNİZ KOMSERİM!
AYAZ
UFF BAŞIM ÇATLIYO!
SAKİN OLUN KOMSERİM GEREK YOK! İNCE Bİ ZONKLAMA OLUYO O KADAR!.. ŞİMDİ NE YAPICAZ PEKİ?..
NAPICAZ GENÇ! BAKICAZ Bİ ÇARESİNE! AMA ÖNCE SİZİN Bİ TAKIM ÖNLEMLER ALMANIZ GEREKİR!..
TEKİ AYAZ
NE GİBİ KOMSERİM?..
YANLIŞ İŞLERDE KULLANILMASINI HESABA KATARAK NÜFUS KÂĞIDINIZ ÇALINDIĞINI BEYAN EDİN İLK İŞ! KREDİ KARTI VAR MIYDI CÜZDANDA?..
ALLAHIMM VARDI! KULLANMIŞLAR MIDIR?!
YOK ANAHTARLIK YAPMIŞLARDIR! GÂBUK ARAYIP İPTAL EDİN KARTLARINIZI!..

ARMANI
GUCCI
ÜÇEK'in
OPEN
YAPTIĞIM DENYOLUĞA BAŞMEN BANA DA TAKIM ELBİSE ALMAN ÇOK BÜYÜK İNCELİKTİ ÇOK KNAK Bİ ABİSİN ABİ SEN!.
TAMAM KES YALAKALIĞI DA Bİ AN ÖNCE ATLAYIP TAKSİYE EVİMİZE GİDELİM!..
34 TK

KREDİ KARTIYLA ALMADIK MI ABİ BİZ BUNLARI?..NE PARASI? EHE EHE!..
KUTULARI EZMESEYDİN LAN DİKKATLİ OTUR-SAYDIN DÜNYA PARA VERDİK..
TAKSİ
ARİF Bİ SUS GENENİ SKİCEM AMA!..ŞU SOLDAN GİRELİM HAYATIM!..
HEYT BEE! ABİMİN ALTIN SAATİ-NE BAK GÖZ ALIYO SEREFSİZİM! BAKSANA ABİ TERMOSU AL-DIK MI BİZ?.
BİSUS BE MÜBAREK! TORBADA TERMOS!

yasal kaçılık
MAALESEF AKIN BEY HER İKİ KREDİ KARTINIZLADA YARIM SAAT ÖNCE ALIŞVERİŞ YAPILMIŞ! BEN KREDİ KARTLARINIZI İPTAL ETTİM!..ANCAK ŞU ANDA Kİ TOPLUM BORCUNUZ...
...17 MİLYAR 752 MİLYON OLARAK EKRANIMA YANSIYO EFENDİM!..
NEA?
NOOLMUŞ KANKU?

?!?
ALLAHIMM BİTTİM BEEAN ÖEEEE!..
NOOLDU EVLADIM!
?
ALO?! AKIN BEY!?

MAAŞIM.KREDİ KARTLARIM.KİMLİĞİM, EHLİYETİM,CEP TELEFONUM HERŞEYİM GİTTİ EEAAAAEE ÖEEE...
ALOO HALİS?! Bİ BARDAK SU GETİRİN YAV. RUM BURAYA!..
CEP TELEFONU? ALLAHIMMM VİDEO KAYIT-LAR?!

GENÇ!?ŞU ARKADAŞININ CEP NUMARASINI VER BAKIM BANA!AÇIK MI Bİ BAKALIM!..
SEN GEÇ KOMŞERE AKININ NUMARASINI VER BEN İŞİLENİRİM BURAK! YÜRÜSENE AKIN SEN?.
FIRK: AŞKIM BİTMİŞİM BEN!..
VİVA CHE

NOOLDU AŞKIM NİYE ÇIKTIK DIŞARIYA?
AKIN İKİMİZİN SEVİŞİR. KEN CEP TELEFONUNA ÇEKTİĞİN VİDEOYU SİLDİĞİNİ SÖYLE LÜTFEN BANA?.

E.ÖĞÖ SİLDİM TABİ YAA? S.SİLMİŞ OLMAM LAZIM YANİ A.Aş KIM?!
İNANMIYO-RUM YAA? SİLMEDİN Dİ Mİ AKIN? ÜHÜ ÜHÜ!..

AYNI ESNADA....
VAY ANAYIN, BABAYIN KEMCÜĞÜNE BU NASI Bİ POZİSYONDUR BÖYLE!..
PIYUUUUUU!.. HİÇ SEVİŞMEMİŞİZ ABİ BİZ..HEPTEN CAHİL KALMIŞIZ...FAKAT HATUN SU GİBİMİŞ BE ABİ..
-OOAHH KAMİŞAYZE! -HİHİHİ YA AKIN ALMANCA BAĞIRIP KONŞANTREMİ BOZMA YAA?!

KOZALAX

kozzi@leman.com.tr

Selam Kozalak amca, benim gibi ciddi bir adam böyle dergiler okumazdı ama yalaka ve yavşak bir arkadaşım var zorla okutuyor, zorla okuttuğu yetmezmiş gibi birde sınav yapar gibi sorular sorup bulmaca çözdürüyor. neymiş efendim hediye kazanırsam hoşuma gidermiş de, teşvik olurmuş da, daha istekli bir okur olurmuşum.. neyse anlamışsındır sen, medium t-shirt gönderirsen daha istekli okur olacağım!

Abbas Şahin/Düzce

abaküs beyinli abbas git o mübarek arkadaşının ayak parmaklarını em.. seni doğru yola çağırdığı için.. namkörlük etme... İ-manyak okuru olarak rüştünü ıspatlamayana tüşört müşört yok... kötek vaaaaaar.. kaçılın ulaaaaa

Kozaaaalak, burda hep seni okuyoruz, tüm hastane Kozalakçı olduk, herkeste bir L-Manyak dergisi ama bulmakta güçlük çekiyoruz, bence yeterli sayıda gelmiyor haberiniz olsun. Haydi hayırlı işler.

Nurten Karahan/Düzce

düzce bayisi duyoyon muuuuuuuu? nurtenciğim sen üzülme döverim ben o bayiyi.. bak sana bi mani okuyayım lav is e neym.. sex is e geym.. forget dı neym.. pley dı geym nasıl ama ingiriscem.. hadi see you later alıgater öpsün seni kozzimaker..

Merhaba Kozalak Bey... Ben evlendim (Hayırlı olsun).

Eski soyadımla katılıp hediye kazanmıştım. Bir de yeni soyadımla deneyeyim şansımı, bakalım aynı şans devam ediyor mu dedim.. Bu sefer kazanamazsam yeni soyadımın uğursuz geldiğine kanaat getirip hemen boşanacağım, ona göre yani! Yuva yıkan Kozalak olmak istemiyorsan kazandırırsın yaaani (Vay uyanık vaay!). İyi günlerr!

Esen Özdoğan/Düzce

esenciğim falında mahkeme var üzülme.. evde kalman ben seni alırım şehriyenin üstüne.. gül gibi geçinir gideriz bebeğem..

Kozalak abi, Tuba benim sınıf arkadaşım, rahatsızdı benden rica etti gönder diye ama ben şifresini unuttum o yüzden kendi mailimden gönderiyorum.. sadece şunu söyliiim o benden daha çok kazanmayı hakediyo, onun sayesinde sizleri tanıdım ve çooooooookkkkkkkkkkkkkk seviyorum.. Tuba'ya burdan geçmiş olsun diyom.. ona mail atarsanız iletin jest olsun benden ona...

Tuba Tunçay adına
Merve Kocabey/Bolu

benimde mahalleden bi arkadaşım vardı müslahattin.. zavallı bahtsız müslahattin düğün günü hastalandı ishal oldu.. 44 derece ateş yorgan döşek yattı.. kozalak sen benim yerime giren mi gerdeğe bi zahmet dedi.. müshilcim ahh çok pardon müslahattinciğim dedim lafı mı olur arkadaş arkadaşın zikine muhtaçtır.. velhasıl girdim.. gızda hakkat daş gibiydi.. yani demem o ki aferin tuba..

slm Kozzi abi.. bu sana ilk mailim..ama çömez değilim abi yannış anlama en kıllısından senin gibi bi kozalak olmaya çalışıyoz.. abi bu bulmaca işi iyi hoşta biz öğrenci milletine biraz koyuyo be.. malum her ayın 7'sinde öğrenim kredisi alıyoz.. Finlandiyalı olmasa da bi kaç hatun var onlarla yiyip bitiriyoz.. sonra bi bakıyoz cepte ayın dergisine yetecek kadar money yok.. ya ne biçim iş diyip milletten otlanmaya başlıyoz.. (abi biz öğrenciyiz eve telefon alamadık kusura kalmazsın artıkın)

Onur Erhan Kalemer/Aydın

lan kalamar onur, kozzi olmak kolay mı sandım.. 30 fırın ekmek.. üstüne fırıncının kızı.. üstüne bi de fırıncıyı yicen.. anca kozzi aday adayı olacan..

Vaallllaa Kozzi abi beni çok sevindirdin. Demek ki çalışınca oluyormuş.. Arkadaşların gözüne soktum dergiyi, havamız oldu. Hediye için tekrar tekrar saol abi...

Ahmet Nazım Bibinoğlu/Sakarya

ellahta beni sevindirsin ahmetçim.. tabancam paslanmasın.. arkadaşların başka yerine sokmuş olma dergiyi.. belli ki nüfüs memurunun gazabına uğramışın pipinoğlu olmasın sakın?

Sevgili Kozzi, senin yüzünden aile birliğimiz bozuldu haniyse. Önce adımı babayı alanlar listesinde gören çocuklarım bana tuhaf tuhaf bakmaya başladılar Allah seni inandırsın.. "Yavv baba, 41 yaşında kazık kadar bir baba nasıl babayı alanlar arasında olur" diye manalı manalı sormasınlar mı? Rezil-i rüsva olduğumuz yetmezmiş gibi geçen eve geldiğimde baktığım herşey yerli yerinde gibi. Ama sadece gibi. Az sonra değişikliğin sebebini kavradım. Yavv yengen tutmuş benim büroma astığım Kozzi posterini (Hani Örümcek adam ve Batman tiplerini zopalarkenki poster) sökmüş kaldırmış.

Allah inandırsın çocuklarım kara haberi verdiklerinde çökmüşüm evin orta yerinde... Inanır mısın yüreğim cızzz etti valla. Gidip kağıtların atıldığı çöpleri karıştırıp yırtılan parçaları topladım ve yapıştırmaya çalıştım. N'olacak bu poster mevzusu?

Hüseyin Haskaya/Isviçre

Bir bardak su içecen hüseyinim.. kozzi ağabeynden.. yenge ayıb etmiş.. aynı şeyi bana şehriye yapacak var ya.. dayak delisi ederim.. benden öğreneceğiniz çok şey var türk erkekleri olarak.. ve ben bir ağabeyiniz olarak tüm deneyimlerimi sizlerle sevenlerimle bu sayfalarda paylaşmaya hazırım.. aldın mesacı?..

Nedense epey bir süredir bulmaca cevaplarını yanlış gönderiyorum. Ama yenilen pehlivan güreşe doymazmış misali ahanda da bu ayın doğru sandığım bulmaca cevaplarını gönderiyorum. Neyse.. Doğru sandıklarım yanlış çıktı ama bakarsın bu sefer de yanlış dediklerim doğru çıkar inşaallah. Gerçi doğru da çıksa kurada kaybederim herhal. Makus talihim bu benim. Hayatta böyle değil mi Kozzy'cim? Doğru dediğin adam seni hayal kırıklığına uğratır beğenmediğine mum olursun (olur musun?) Kusura bakmayın az daha sizin de içinizi karartacaydım ama caydım. Biraz da baydım. Ama hayat da hep öyle kakara kikiri geçmiyor işte. Bir de hediye falan almazsam hiç çekilmem ben artıkın.

Yaprak Bozkurt/Izmir

yaprakçığım.. güzelim.. belli ki canın çok sıkılmış.. kozzin gurban olsun sana.. gel seni güçlü kollarımla sarıp sarmalayım.. dizlerimde uyutayım büyüteyim.. güldüreyim.. içimden geldi bu türkü sana.. tepside tepsiiiiiiiiii fındıklaaaaaaaar.. yarpakta kozzi ağayı gıdıklaaaaaaaaaaaar.. aman aman yaprak şanınaaaaa.. nasıl girecen kozzi ağanın koynunaaaaaaa....

ahanda girdik idaaya hadim kozzim hele şu varoşlara bir dersini verelüm daa! Kızartarım şu veletlerin suratlarını hadin iyi çalışmalar siye.....!

Cem Göktepe/muğla

ulan ne iddası ne varoşuuuuuu delirtmeyin lan beni.....ne işler çeviriyonuz laaaaaaaaaaaaaaan

CANIM KOZALAK ABEYY...

Duy feryadımı!! sana 1,5 porsiyon öfke, 1,5porsiyon haykırış ve ortaya da alevli bir yakarış ısmarlıyorum. Ya mailleri dergide yayınlamıyor musun?? Neyse asıl konu neden hiç denizli ye gelmiyorsunuz?? Gelin bir çayımız tadın bir sohbet edelim tanışalım.Aman ha kormayın Denizli ye daha kuş gribi vurmadı.Horozlar sağlamdır.Senin gıllı bağrını ve sopanın dalını öperek hoşçakal diyorum...

Aras Arıkan

çağırdında gelmedik mi ulaaa.. 1 çay içmeye mi depecem o gadder yolu.. pintiiiiii.. cimriiiiiiii.. nekeees.. anladık horozlar sağlam benim ki de sağlam çok şükür erhamdürillah.. pekiiiii tavuklar, cülükler, celfinler, cıvırlar sağlam mı? bize ekmek yedirirler mi? onlardan haber ver.. aldın mı mesacı Musacı aras efendi..

Akşamsefası

KOZALAK

kozzi@leman.com.tr

Çok yaşa KOZALAK ömrün
varolsun
Bütün gecem gündüzüm hep
senle dolsun
Aşk kalesine vuslat bayrağı çekilsin
Kozalak vuslata erelim erelim

Bir evimiz olmalı denize yakın
Aldatmaya kalkma sakın ha sakın
Bunu istemek benim en doğal
hakkım
Sadakat kozası vuslata
erelim erelim

Yoksa vuslata 5 kala ellerin mi
oldun
Eğer hakkatsa beni kalbimden
vurdun
İnanki sende gerçek aşkı buldum
Aşk kozası vuslata erelim erelim

Kozalak ben seni illede j'teame
Bir alo de yeter yanına gelem
Seni bir bebek misali okşayıp
öpem
Baby kozzi vuslata erelim erelim

Kozalak hasretinden prangalar
eskittim
Depresyona girdim gittim saçımı
kestirdim
Sonra döndüm özüme dedim ben
kimim kimim
Şeyh kozası vuslata erelim erelim

İlk nefeste yarılanır yarılanır
cigaram.
Yeni paket almaya cebimde yokki
param
Seni Şehriye ile gördum depreşti
yaram
Zevk kozası vuslata erelim erelim

Gönlümü çeksede senin hayalin
Kar yolları kapamış söyle ben
neyleyeyim.
Belki mizahçı olurum budur benim
tek dileğim
Hırs kozası vuslata erelim erelim

Tozlu yollarından geçtim hayatın.
Gayrı desinler bayan Kozalak
başında da sayın
Öpmek isterim elini hem anayın
hem babayın
Bal kozası vuslata erelim erelim

Desinlerki Kozalak daldan dala
kondu
Fakat lakin mutluluğu Özipek'te
buldu
ÖZİPEKTEN öncesi tatsız tuzsuzdu

Aşk kozası vuslata erelim erelim
Anandan isterim Allah'ın emri ile
O da verir inşallah
peygamberin kavliyle
Balayında ister botrum
istersen side
Meşk kozası vuslata erelim erelim

Mankeni sosyetiği hepsi sana
aşıkmış
Duydum ki zavallılar fena halde
kaşınmış
Bacaklarını ayırmak bana
kısmetmiş
ZEVK KOZASI VUSLATA
ERELİM ERELİM

Sarışınım fakat aptal değilim
Bugün bomboştu kutusu mailin.
Aramızda biri varsa bileyim
Bal kozası vuslata erelim

Bu erkekler niçin niçin ağlamaz
Sebebi her ne ise kızlar anlamaz.
Varacağım sana beni kimse
bağlamaz
Aşk kozası vuslata erelim erelim

Kara gözlerinde yok mu hiç vefa
Gayrı bitsin ayrılık sürelim
biz de sefa
Bıktım usandım her anım
dolu cefa
Meşk kozası vuslata erelim erelim

Seviyorum seni herkeş çatlasın
Manken sosyetiklerin silikonları
patlasın
Bebeklerimiz mutluluğumuzu
3'e 5'e katlasın
Bal kozası vuslata erelim erelim

Görünce bayılmışım seninle fethiyi
Öldürmek istiyorum haberin ola
Şehriye'yi
Gözüm kara bilirsin yakarım
Konstantinapolis'i
Şah kozası vuslata erelim erelim

Sahip ol eline, diline, beline
Bak bu son çıkarmamdır senin
sahillerine
Haydi durma sende al kalemi eline
Kozacığım vuslata erelim erelim.
Selam olsun sana Özipek'ten
canım
Senin yerin benim yanımdır yanım
A rh pozitiftır feda olsun sana
kanım
Tez zamanda vuslata
erelim erelim.

KOZZİ!!! AKACAK KAN
DAMARDA DURMAZ
BU DÜNYA SANADA BANADA
KALMAZ

BİR ÖZİPEK VARKİ
KOZZİSİZ UYUMAZ
AŞK KOZASI VUSLATA
ERELİM ERELİM...
Aşık şair ÖZİPEK SÜSLÜÖZ

BAK KOZZİCİĞİM AŞKIN
BENİ ŞAİR YAPTI.ÖPTÜM
KAFACIĞINDAN.
BU ŞİİR FURYASI BURADA BITMEZ.

Yavrum sen belliki şiir sevdiğmi biliyon.. Beni tavlamak için can damardan giriyon.. Lakin benim can damar nerde bilmiyon.. Bulacaanki damarı vuslata erelim erelim
OHHAHHEEEEEEYYYYYY..
OHEYYYYYYYYYYYYYYY!!!

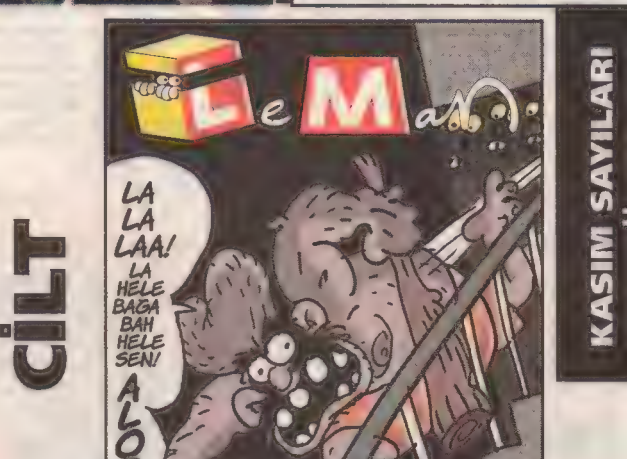

KAÇIRANLAR İÇİN FIRSAT!

..BONUS FIRSAT.CİLLOP DESTE..BALLI BADEM..256 SAYFA!

Akşamsefası

CABBAR BABA 0070

yazan & çizen : Cengiz Aktin

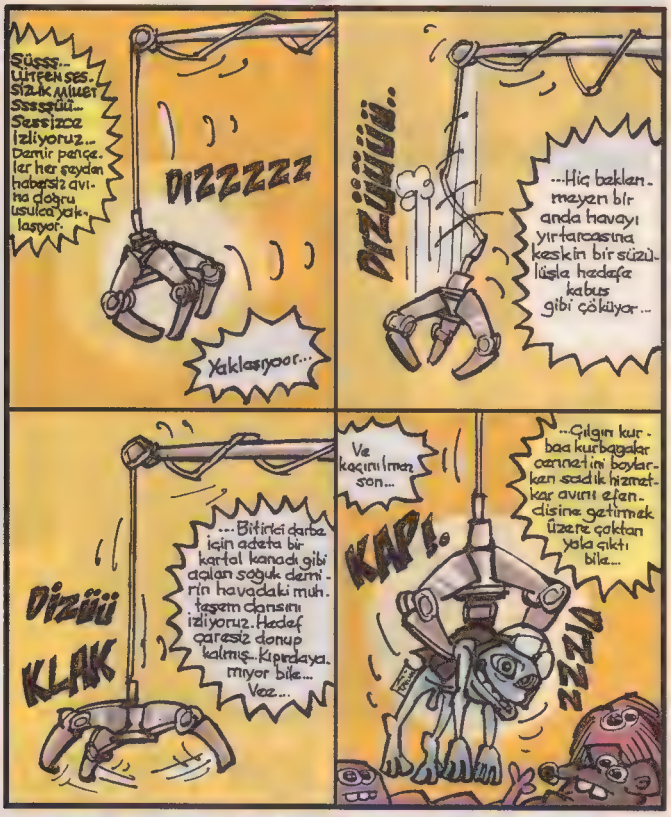

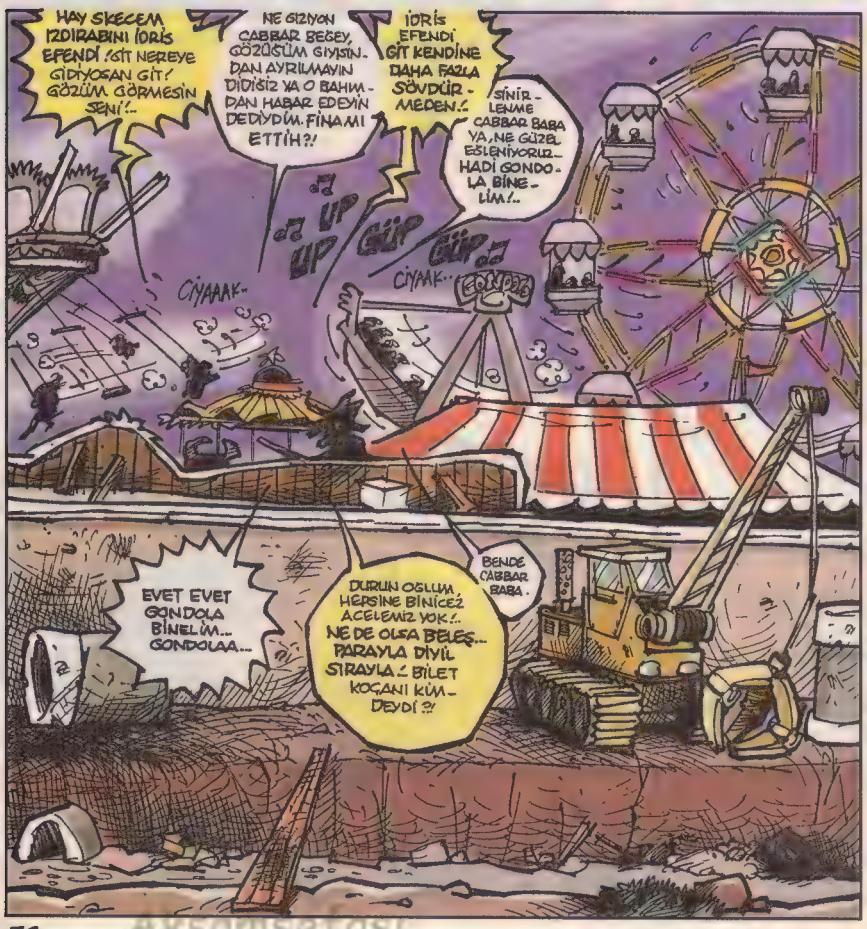

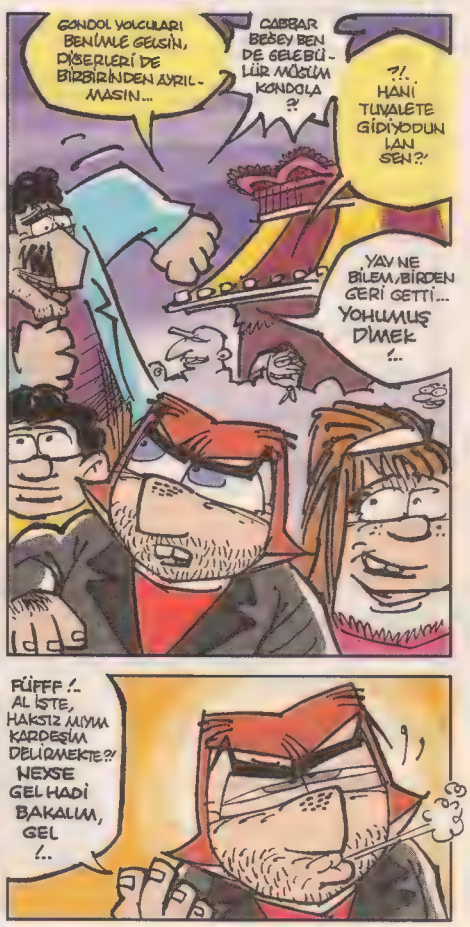

Akşamsefası

...

FUUUF

FUUUF...

Durdurun la gayığı gusacamm...ühhöğğ-rrr...Ölüyomm...la valla öldüm laa. Üöööğğğ...

LA GUSACAAM

FUFFFFF

AAAAA...

AAA

DUR LAN KUŞMA ŞAKI KARDEEŞ! HOOP MAKİNİST, DURDUR KARDEŞİM ŞUNU, KUSACAK VAR !...

OHOO-O BİLADER HER İSTEYENE DURDURURSAK İŞİMİZ VAR... ZATEN HEMEN DURMAZ BU ÖYLE !..

GONDOL

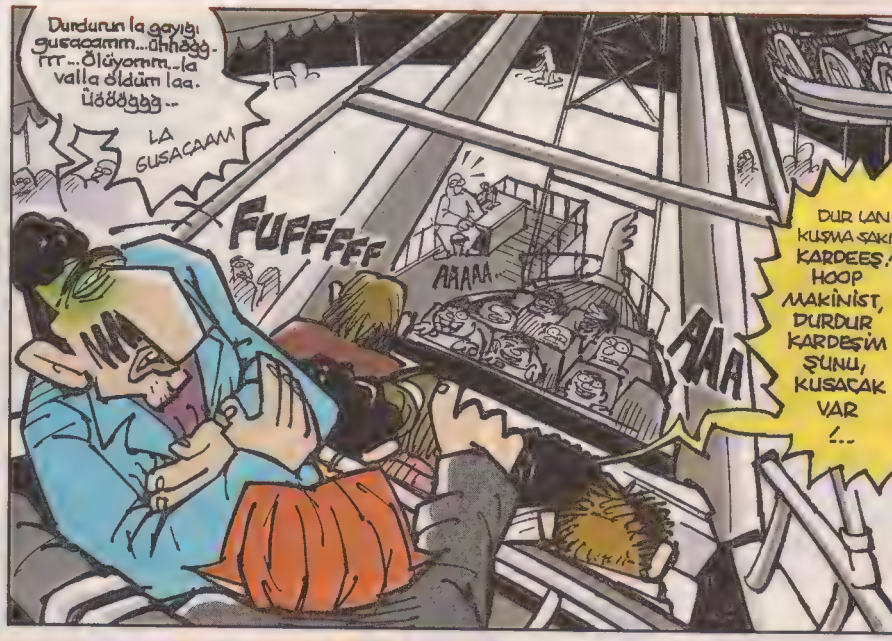

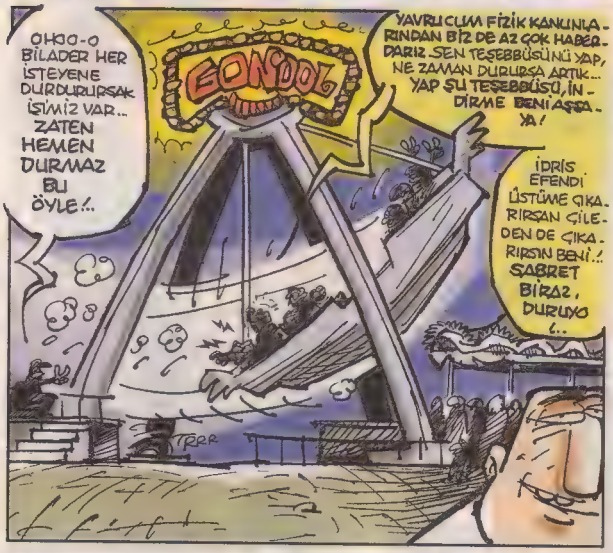

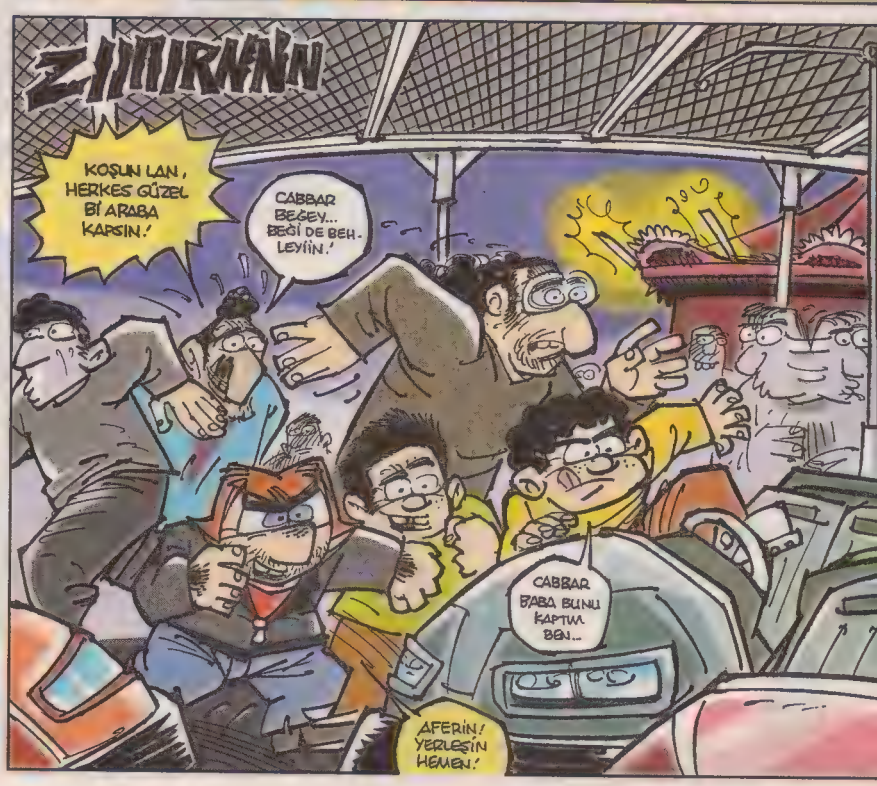

YAVRUCUM FİZİK KANUNLARINDAN BİZ DE AZ ÇOK HABERDARIZ. SEN TEŞEBBÜSÜNÜ YAP, NE ZAMAN DURURSA ARTIK... YAP ŞU TEŞEBBÜSÜ, İNDİRME BENİ AŞŞAYA!

İDRİS EFENDİ ÜSTÜME ÇIKARIRSAN ÇİLEDEN DE ÇIKARIRSIN BENİ..! SABRET BİRAZ, DURUYO !..

TRRR

EVET.?!

YAV NE BİLEM GEÇTİ GEBİ !.. GARAYA AYAH BASMAH EYİ GELDİ HERHAL... AMA GÜÇÜK ŞU DÖHTÜM MERAH ETMEYİN.!

WC ERKEK MEN

NE MERAK EDİCEM LAN! PEKİ, O HALDE BEYAZ Bİ SAYFA AÇIYORUZ... SIFIRDAN EĞLENCEYE DEVAM... SEN DE GÖZÜNÜN KESMEDİĞİ ALETE BİNME BUNDAN SONRA.

TAĞAM...

ÇARPIŞAN OTOLAR

CABBAR BABA ÇARPIŞAN ARABALARA BİNELİM...

EVET EVET, AZ ÖNCE GELDİLER ÇOK SAĞOL.! HERHANGİ Bİ VUKUAT YOK ZATEN ŞİMDİLİK... SAKİN... VALLA AÇIK KONUŞMAK GEREKİRSE ÖNCE TEREDDÜTE DÜŞTÜM... NE BİLİYİM, ÖYLE COLUK ÇOCUK GÖRÜNCE ...

Vergi Le...

1. Sınıf Eğlence Yeri ve Tesisleri

ZATEN KENDİSİ DE BİRAZ... Eee... BİRAZ ŞEY... ANLA İŞTE, ÇOCUK GİBİ YAA...

ZIIIIRNNN

KOŞUN LAN, HERKES GÜZEL Bİ ARABA KAPSIN!

CABBAR BEĞEY... BEĞİ DE BEHLEYİİN!

CABBAR BABA BUNU KAPTIM BEN...

AFERİN! YERLEŞİN HEMEN!

Akşamsefası

ULAN GENE Mİ YUVAYI TAKTI BU HERİF PEŞİNE YA! NEYSE TARIKÇIM ENDİŞELENME,,, CABBAR EN İYİ ELEMANIMDIR... ASLINDA BÖYLE KÜÇÜK İŞLERLE DE İLGİLENMEZ AMA SENİN İYİ BİR DOSTUM OLDUĞUNU SÖYLEYİNCE BENİ KIRMADI SAĞOLSUN...
CABBAR MESELENİ HALLEDECEKTİR BUNDAN EMİN OLABİLİRSİN!..
PEKİ, TEKRAR SAĞOL! İYİ GECELER!
İŞİN UCUNDA LUNAPARKTA EĞLENCE OLMASA HATIR GÖNÜL DİNLER MİYDİ EŞŞOLEŞŞEK BİLMİYORUM TABİİ... YA DA BİLİYORUM DİNLEMEZDİ!..
NASI KULLANIYORUM LAN?!
ÇOH EYİ.. GIVRAK..
KIVRAK TABİİ!..BAK BAK, İKİ SAATTİR KESİYORUM ŞU MANİTA YALNIZ...BODOSLAYIP MUHABBETİ KOYUCAM ŞİMDİ!.. AHA? SÜLÜKLER DADANMIŞ!
EHLİYETİNİZ VAR MI BAYAN, İLERDE ÇEVİRME VAR! EHEHÖÖ EHÖ!..
TEKER DÖNÜYO KIZ.. EHÜR EHÜR!
DEFOLUN GİDİN BE! GERİZEKALILAR!..
BU GECE ÇOK KALABALIK...GÜZEL Bİ HASILAT YAPMAMIZ LAZIM!..
GENE KAVGA NUMARASIYLA MI YANAŞIYORUZ BEHLÜL ABİ?!
DURUMA GÖRE BAKICAZ.. YÜRÜYÜN!
MERABA HANIMEFENDİ... ACİLEN İT KOPUK GEÇİRMEYEN GÜVENLİ Bİ KORUMA KALKANINA İHTİYAÇ VAR SANIRIM İÇİNİZ RAHAT OLSUN, DEVREYE GİRMİŞTİR...
ARZU EDERSENİZ SİZE ESKORTLUK YAPARAK GİDECEĞİNİZ YERE KADAR BIRAKAYIM...
KRAK
Bİ YERE GİTTİĞİM FALAN YOK BENİM! AŞIL SİZ GİDİN BAŞIMDAN BE!.. AAA!
ANLIYORUM HENÜZ TANIŞMADIĞIMIZ İÇİN BİZZAT BİZİ DE İT KOPUK KATEGORİSİNDE DEĞERLENDİRMENİZ NORMAL... TANIŞALIM ÖYLEYSE..BEN CABBAR... BU ARKADAŞTA!..
İDRİS...
İDRİS?! HÜŞŞŞ! İDRİS EFENDİ, İYİ MİSİN LAN?!
ÜÖÖ
AARG
OHHĞĞ!.. DÜNYA VARMIŞ BEE...ALLAH GİMSEYİ MİYDE BULANTISIYNAN TERBİYE ETMESİN!..
ETMESİN DE, SEN BİZİ EKMEĞİMİZDEN ETTİN AMA BU ARADA... TAM BAĞLIYODUM İŞİ!..
YAV ÇABBAR BEĞEY HEÇ YAHIŞIYO MU SİZE ÇAPGINLIK NEYİM?! CANSU YİNGEDEN DE Mİ GORKMUYOSUĞUZ?..
NE KORKUCAM LAN! CANSU'YU FALAN KARIŞTIRMA ŞİMDİ, KİMSEYLE İKİ ÇİFT LAFTA MI ETMİYCEZ?! CANSU'DAN KORKMUYOMUYMUŞUM. SKİMİZİ Mİ KESİP ATALIM?!
ÇABBAR BEEY, ÇOCUKLAR DÖNME DOLABA BİNMEK İSTİYOOR!..
WC ERKEK MEN
TAMAM, BİNELİM GENGLER...İYİ FİKİRMİŞ...HEM ORTAMI TEPEDEN GÖRÜP DAHA RAHAT KOLAŞAN ETMİŞ OLURUZ...TUVALETE TAŞINMAKTAN Bİ HAL OLDUK ANASINI SATİYİM, LÜNEPARKI SÖKÜP GÖTÜRSELER HABERİMİZ OLMIYCAK!..
HADİ GELİN BAKALIM!..

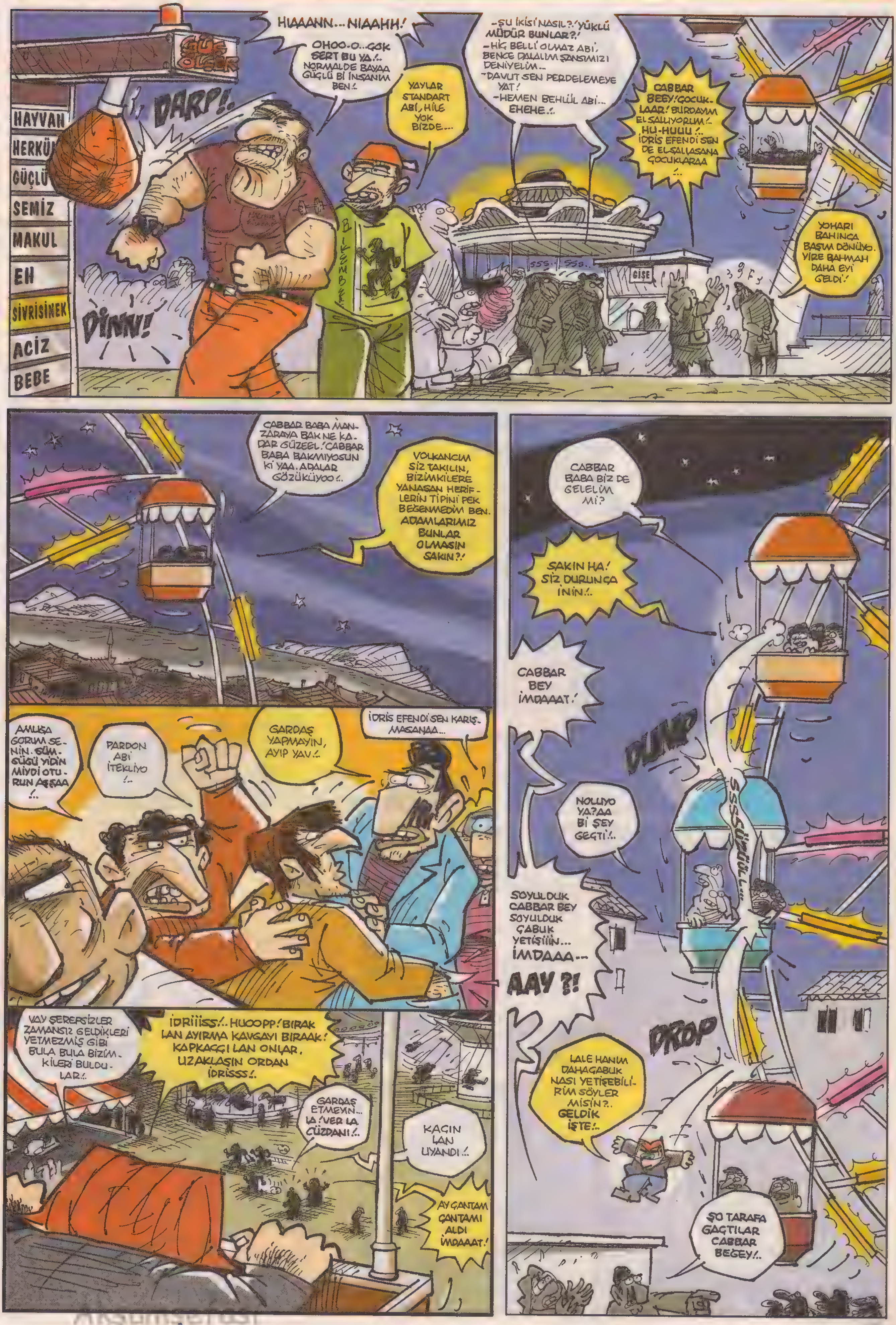

Akşamsefası

Akşamsefası

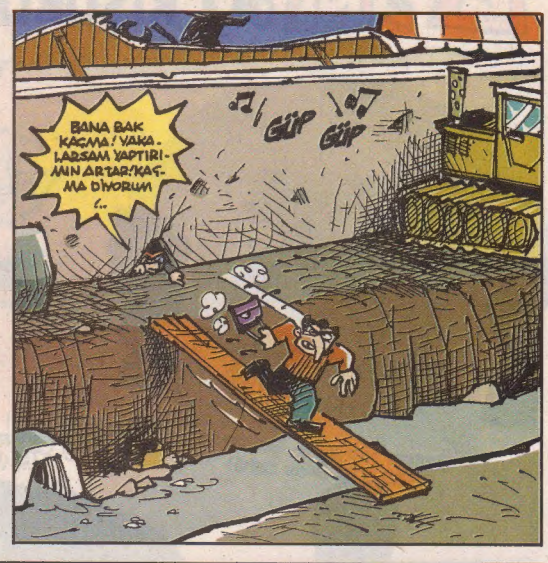

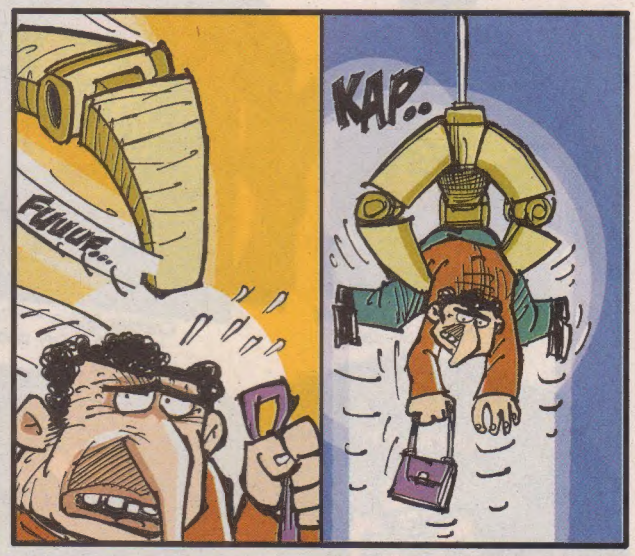

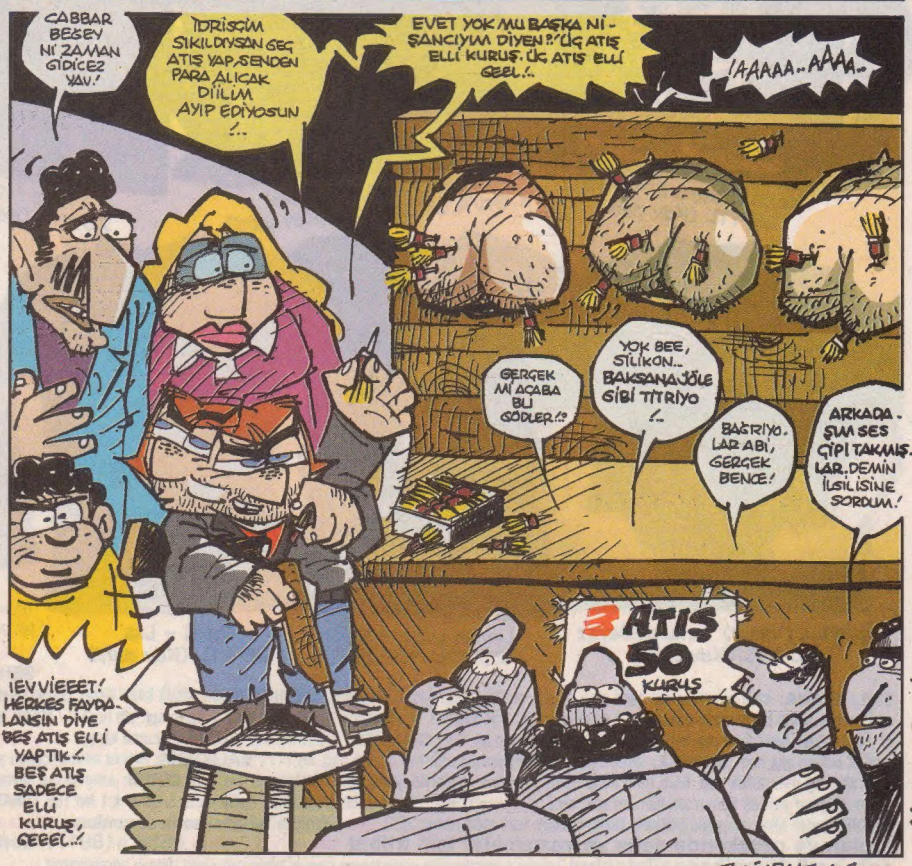

Akşamsefası

BU İCRAATIN SONU..

LeMan KIŞLIKLAR TİŞÖRT SATIŞ NOKTALARINDA

Bezgin Nargile - Gri/Siyah
20 YTL (Kdv dahil)

Bezgin Uçanhalı - Sarı/Bordo
20 YTL (Kdv dahil)

Terelelli - Beyaz/Gri
20 YTL (Kdv dahil)

HeleHele - Siyah/Beyaz
20 YTL (Kdv dahil)

Kozi (I Kiss) - Antrosit
30 YTL (Kdv dahil)

Cabbar Baba - Siyah
25 YTL (Kdv dahil)

Teoride B.B - Antrosit
30 YTL (Kdv dahil)

Bezgin (Kedi) - Haxdal
25 YTL (Kdv dahil)

Kozzi (Batman) - Siyah
25 YTL (Kdv dahil)

Kozzi (Asmalarda üzüm)
K.Gri/A.Gri 25 YTL (Kdv dahil)

Topuz - Siyah
25 YTL (Kdv dahil)

Oktay&Cevdet - Siyah/Turkuaz
20 YTL (Kdv dahil)

İstanbul (Vapur) Turkuaz/Beyaz
20 YTL (Kdv dahil)

Leman Logo - Siyah
20 YTL (Kdv dahil)

Daral - Lila
25 YTL (Kdv dahil)

Satış Noktaları

SUSURLUK: ulusoy tesisleri-kamil koç tesisleri (assos, bodrum, marmaris'e akarken susurluk'ta ayran ve tişört molası) / **İSTANBUL:** leman kültür: istiklal caddesi imam adnan sokak No:20 beyoğlu / prene müzik ve elektronik: mühürdar caddesi akmar pasajı 70/10 kadıköy / cafe sol: osmanağa mah. serasker cad. rızapaşa çıkmazı no:1-5/3 kadıköy / köstebek: hasfınn cad. sinanpaşa işmerkezi 67/5 (mekdonaltın bitişiği) beşiktaş (faruk başoğlu) / ceviz: lamartin cad. 35/1 (taksim iş bankası sokağı) taksim / karikatürcüler derneği: alemdar cad. yerebatan sarnıcı çıkışı sultanahmet / raven: istiklal cad. atlas pasajı no:21 beyoğlu / **ANKARA:** leman kültür: konur sokak kızılay / ümit usta limon bazaar yüksel cad. 8/a-b/3 kızılay / **ÖDEMİŞ:** mena butik: (nezihe uzunkol) saraçoğlu cad. no:5 **İZMİR:** berfin kitap ve müzikevi: 871. Sk.No: 19 kızlarağası han. kemeraltı (mağaza leman tişört sorumlusu güsfen emekçi) / kitabe: (Yalçın Kaya) kültür mah. hükümet cad. no: 6 aliağa afiş: (hüseyin kocabaş) 1718 sok. no:2/b karşıyaka / **ESKİŞEHİR:** leman kültür: hoşnutiye mah. kızılcıklı mahmut pehlivan cad 26/A / **ADANA:** safir giyim: cemal paşa mah. 2. sok no 26 (pasta pastanesi sokağı / **FETHİYE:** Karga müzik kitap tişört: cumhuriyet mah. 504 sok. No:10 (eski doğum evi karşısı)**KAYSERİ:** maxi internet: seydi burhanettin bulvarı 20/1 hadi kayserili.. / **KONYA:** taraftaryum: sultan cem cad. 1. form apt. altı no:1/2 / **VAN:** star 2000: postane cad. sanat sokak no:2 deseniz herkes gösterir / **BURSA:** fima final marketing: atatürk cad. agah han no: 61 / **G.ANTEP:** Ara Kafe: bey mah. çınarlı camii karşısı sk. şahinbey / **DENİZLİ:** karamil a.ş.: halk cad. 452 sk. no:34 / moyra: atatürk bulvarı anıt han.. **MANİSA:** smart: (akın aktepe) yarhasanlar mh. konuk cad. no:117 / **BALIKESİR:** future sound (cansu şıkyıldız) hükümet cad. no16 bandırma.. **ANTALYA:** akyarlar giyim: altındağ mh. güllük cad. 65/b (ring hotel 50m. yanında)/ oops! Konyaaltı cad. Akdeniz apt. No:11-2 **BARTIN:** umut (ayşe sevtap uzun): kemer köprü mah. 27 mayıs cad. 66/c yüksel konfeksiyon (Çoşkun yüksel) kum mah. hamam sok. no:7 amasra / **İZMİT:** ıvır zıvır: ömerağa mah. belsa plaza 5-6blok k:1 No:106 **TOKAT:** orhan müzik tişört: g.o.p bulvarı niksar yolu kavşağı No:73-D / **IĞDIR:** yazın kitap dünyası(gülşah istir): atatürk cad. ığdır pasajı 37/2 ığdır / **Trakya bölgesi satış sorumlusu:** Murteza Arslan: **0535 722 12 59** mizahtrakya@mynet.com

toptan ve parekende satış ve yazışmalar için irtibat mehmet çevik 0538 4189177 **komikgiyim@gmail.com merkez mah. yavuz sok. no:5-1 yenibosna/İstanbul** (ayrıca t-shirtlerimizi www.leman.com.tr adresinde daha detaylı görebilirsiniz.)

(Dikkat LeMan'da her hafta yeni adresler eklenmektedir)

Akşamsefası

KOZALAK Manyak ABİNİZDEN BULMACA

(Kozalak Abi'den özlü sözler)

HER YANLIŞA BİR SOPA, HER DOĞRUYA BİR GÜL BİTER

Hadi göreyim hafızanızı

L-Manyakçılaaar!!!

Kozalak abiniz bulmacayı doğru çözüp, adını-soyadını, açık adresini ve varsa telefonunu eksiksiz yazıp gönderen **30** okura hediyeler vermeye devam ediyor.. Katılanlardan **1** kişi ise hediye paketi kazanıyor.. İçinde **1 L-Manyak cilt, 1 CD, 1 tişört** ve çıkartmaların olduğu pırıl pırıl hediyeler.. Ne kupon, ne sertifika ne de sms göndertmece.. Kozalak abinizin elinden postaya direk teslim.. Ayrıcaaaaa **Babayı Alanlar**'dan **10** okur da **LeMan/L-Manyak** hediyeleri kazanıyor.. Şimdi eller kaleme, klavyeye.. İsteyen istediği sorudan başlayabilir.. hobba!

Not: Gelecek aylarda yeni hediyeler olabilir.. Kozalak abi Bulmacacılar için ilgili yerlerle temasa geçiyor.. duyurulur!

Sorulardan dokuzuna doğru cevap vermenizin bir önemi yoktur, illaki onuna da doğru cevap vermeniz gerekiyor!.. Yoksa tanımam!..

Fax: 0212 - 245 38 06

L-Manyak Bulmaca
Firuzağa Mah.
Defterdar Yokuşu
No:47 Beyoğlu-İst.

1- Güç ölçer aletindeki en yüksek mertebe neymiş burnunu gıdıkladıklarım?
Cevap: .....

2- Sanlı'nın beyni şehirde kaç beygir gücünde çalışmaktadır kulağını çektiklerim?
Cevap: .....

3- İkram Abi'nin filminde geçen "Hippocampus Guttulatus"ın Türkçesi ne olaki gıdısını yediklerim?
Cevap: .....

4- Kırık bir cep telefonu kaç paraymış ensesine şaplattıklarım?
Cevap: .....

5- Amcası bir hırsız tarafından öldürülünce süper kahraman olmaya karar veren kimmiş kolunu büktüklerim?.
Cevap: .....

6- Cev-Men'in gerçek ismi nedir, kim çiziyor bu kahramanı parmağını çıtlattıklarım?.
Cevap: .....

7- Polise "Gözünüz fena olmuş" diyen kızın ismi nedir tokata boğduklarım (şaka şaka)?
Cevap: .....

8- Komser Zeki Ayaz hangi çizgide geçmektedir dikkatini çektiklerim?.
Cevap: .....

9- Bin milyar lira ödüllü estetikçiler yarışmasını kim açıyor burnunu kaldırdıklarım?
Cevap: .....

10- Bahadır Boysal eski sevgilisi diye kiminle konuşmuş yolda, gözünü öptüklerim?.
Cevap: .....

Hüüşş.. Aloo!.. Alın Size Geçen Ayın Cevapları

1- Sanal Simge'nin okuduğu okulun ismi nedir genç bedenler?
Cevap: Güzel Sanatlar Akademisi

2- Festival öyküsü yazan L-Manyak yazarı kimdir genç bakışlar?
Cevap: Atilla Atalay

3- Bu ayın şımarık yalanı neymiş genç bünyeler?
Cevap: Deniz Akkaya şımardıkça şımarıyor..

4- İnşaat ve dekorasyon işleri yapan firmanın telefon numarası kaçtır genç kimlikler?
Cevap: 333 33 33

5- Küvet Canavarı en son nerede görünmüştür genç sempatikler?
Cevap: Maldivler'de

6- Ediz neden bayılmıştır genç beyinler?
Cevap: Virüs yüzünden bayıldı

7- Timur'un telefonda konuştuğu adamın ismi ne genç canlar?
Cevap: Popstar ALTUĞ

8- Konserde dayak yiyen popstarımız kimdir genç sesler?
Cevap:

9- Erhan Yıldız hangi ilimizden katılıp da bulmacadan babayı almıştır genç görüşlüler?
Cevap: Zonguldak

10- 2977 rakamı hangi çizerimizin bir çizgisinde görünmektedir genç yetenekler?
Cevap: Kaan Ertem

HÜÜŞŞ ALO ULAN TEMBELLER SINIFINA CEVİRDİNİZ SAYFAYI.. BİRAZ DAHA ÖZEN GÖSTERİN BAK O ZAMAN İSMİNİZ ALTIN HARFLERLE KAZANANLAR LİSTESİNE YAZILIR...

Ekim Bulmacası'nı 10'da 10 Cevaplayıp Ödül Kazananlar

Nuri Kurucu/Bursa / Soner Ercan/Manisa / **Elif Ünal/Kocaeli** / Ahmet Ozan Dündar/Afyon / **Engin Türkmen/İzmir** / Merve Kocabey/Bolu / **Mustafa Özkan/İzmir** / Remziye Özkul/İstanbul / **Ahmet Eroğlu/Adapazarı** / Gökmen Kaya/İstanbul / **Aylin Yancı/Ankara** / Pınar Çimen/İstanbul / **Alper Öztürk/Ankara** / Ümit Top/Antalya / **Çağatay Keskin/Bartın** / Gökhan İpek/Tekirdağ / **Meliha Erdoğan/Samsun** / Efe A.Kahyaoğlu/İstanbul / **Erhan Yıldız/Zonguldak** / Başak Eraslan/İstanbul / **Tülin Cengiz/İzmir** / Şafak Yıldırım/Düzce / **Ersoy Saçıkay/İstanbul** / Oğuz Ören/Eskişehir / **Şenol Yetişkin/İstanbul** / Yener Banbal/Kırklareli / **Seval Yılmaz/Diyarbakır** / Efecan Kaya/Ankara / **Taylan Özgür Üresin/Uşak** / İdil Sarıgül/Muğla

Ekim Bulmacası'na Katılıpta Babayı Alanlar

İSTANBUL: Ahmet Ekici, Gürkan Hatipoğlu, İrem P.Hatipoğlu:), Behiye O.Hatipoğlu, Cenap Hatipoğlu, Nermin Hatipoğlu, Emine M.Hatipoğlu, Çilem Tunç, Özlem Nokta, Ömer Durmaz, Özgür Öner, Seval Bakaç, Oya Bakaç, Ömer F.Bakaç, İsmail Bakaç, Sevcan Bakaç, İbrahim Keskin, Serhan Hersekli, Gökhan Hersekli, Filiz Akın:), Yasemin Durmaz, Ali R.Durmaz, Uğur Pehlivan, Gülçin Çelik, Ümit Acar, Eray Songür, Bülent Şahin, Cemile Can, Eren Kudun, O.Ali Usta, Betül Gök, Suna Gülyaş, Mert Çağlar, Berat Baştaş, Ahmet E.Demiray, Ege Özer, Fulya Berrak, Mine Eryar, Doğuş Minsin, Berkan Güngör, Gamze Usta, Dinçer Dinç, Özgür Aslan, Hilal Korkulu:), Kamer Çerçi, Murat Demir, Emrah Özdeş **ANKARA:** Merih Destan, Bedriye Durum, Selçuk Metin, Şükrü İri:), Zübeyde Demirel:), Soner Barlas, Ali Özcan, Okan Ateş, Turabi Çoban, Sevcan Karaçocuk, Zeki Ayyıldız, Elif Gül, Didem Demirkol, Gülşah Yurtkulu, Yeşim Akkaya, Gülsevin Yurtkulu, Seçil Aytar **İZMİR:** Caner Deveci, Yetkin Karabulut, Alican Anar, Mehmet Gülle, Cemal Aslan, Remzi Parlak, Ahmet Uysal, Şaban Akkurt, Kemal Peker, Semih Üreten:), Yaprak Bozkurt:), Tuğçe Acar, Murat Yıldız, Cem Çamlıca, Ömer T. Acar, Orçin Uzun, Engin Çamlıca, M.Erden Biçer, Ali Unus **ADANA:** Salih Topbaş, Evrim Akar, Aliye Altunışık:) **AMASYA:** Çetin Ekşi **ANTALYA:** Ebru Gümen:), Ali Oflaz, Gürsel Ateş, Yılmaz Güncü, Tolga Günay, H.Ömer Özkul, Orhan Üstüner **AYDIN:** Volkan Meçoğlu, Onur E.Kalemer, Özgür Gündoğdu, Sadık Coşgun **BALIKESİR:** Canel Boyar, Emre Duran, Taner Coşgun **BOLU:** İlnur Öcal, **BURSA:** Serdar Çalışkan, Ali R. Çelebi, Ayşe Sönmez **DENİZLİ:** Aynur Dibooğlu, Aras Ankan, Derya Akdi **DİYARBAKIR:** Atilla Özdemir, Şilan Baran, Denizcan Güven, Hüseyin Gençer, Tahir Yerlikaya, Utku Sancar, Burak Özer, H.Can Alaydın, Buse Akın, Mücahit Özdemir, Arda Karakaya, Suat Aldan, Özenç Ocak **EDİRNE:** Serdar Daltaban **ESKİŞEHİR:** Sinan Kınalı **MERSİN:** Davut Barışık **DÜZCE:** Nurten Karahan, Abbas Şahin, Esen Özdoğan(:)Zekeriya Özdoğan Gürol Arslan **KIRIKKALELİ:** C.Atılım Dosdoğru **KOCAELİ:** Erdi Bahadır, Ahmet Karakaya **MALATYA:** Ezgi Kılınç:), Aytuğ Şekeroğlu **MANİSA:** Hakan Altamer, Erkan Türkol **MUĞLA:** Cem O.Göktepe **SAKARYA:** A.Nazım Bibinoğlu **SAMSUN:** Salih Yıldız, Özer Özovalı **TUNCELİ:** Gökhan Doğan **UŞAK:** Özer Sev **ZONGULDAK:** Serkan Şahin, Zeynel Sağ, Gökhan Denizarslan **ALMANYA:** Tolga Çetin **AVUSTURYA:** Fatih Şahin **İSVİÇRE:** Hüseyin Haskaya:)

Babayı Alanlardan Hediye Kazanan 10 Kişi

Serhan Kalem/Antalya
Kıvanç Öncel/İzmir
Tuba Tunçay/Bolu
Yüksel Horuz/Kocaeli
Çiğdem Mutlu/İstanbul
Ebru Karaca/Sakarya
Yılmaz Karasay/İzmir
Serkan Ardil/Afyon
Hasan Deniz Yeşil/Burdur
Cem Karakoç/İstanbul

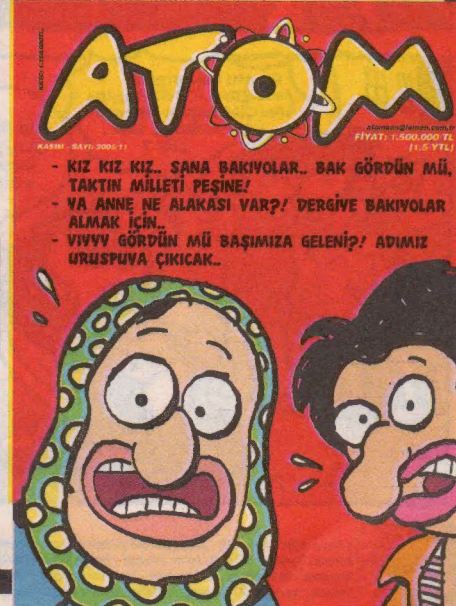

Akşamsefası

Ezik Şarkıcı

ALTUĞ

KAAN ERTEM

Renk: Fikret Özdemir

1 Kasım 2005 - **Sayı:** 119 - **Aylık Yerel Süreli Yayındır. İmtiyaz Sahibi:** Mehmet Çağçağ - **Yayıncı:** LM Basın Yayın Ltd. Şti. - **Yönetmen:** Tuncay Akgün - **Yönetmen Yrd.:** Aslan Özdemir **Sorumlu Yazışleri Müdürü:** Ayhan Erdoğan - **Avrupa Koordinatörü :** İlhan Arkan (larkan@leman.com.tr) **Sayfa Tasarımı:** Cebrail Okçu - **Sayfa Sekreteri:** Aydın Şahin - **Kaligrafi:** Şevki Sayışman - **Renk Ayrımı:** Ali Ekber Uslu - **Satış:** Cengiz Kocalı - **Müessese:** Ali Yavuz - **Tel:** (0212) 292 95 65 (4 Hat) - (0212) 292 94 50- 292 94 51 **Fax:** 245 38 06 - **Adres:** Firuzağa Mah. Defterdar Yokuşu No:47 Beyoğlu/İST. **Baskı:** LeMan Matbaası Adres: Alüminyumcular Sanayi Sitesi C-5 Blok No: 7-8 Hadımköy/İST. - **Tel:** 0212 858 00 93-95-96 - **Genel Dağıtım:** BBD Merkez

ISSN 0-1301-0247-4

ABONELİK KOŞULLARI: •AMERİKA 1 yıllık Abone bedeli: 50 $ - 6 Aylık Abone bedeli: 30 $ •UZAKDOĞU 1 yıllık Abone bedeli: 65 $ - 6 Aylık Abone bedeli: 35 $ •AVRUPA 1 yıllık Abone bedeli: 35 Euro - 6 Aylık Abone bedeli: 25 Euro •YURT İÇİ 1 yıllık Abone bedeli: 31.500.000 TL - 6 aylık Abone bedeli: 17.000.000 TL - BANKA HESAP NUMARALARI •Euro hesabı: 3002462-0 •Dolar hesabı: 3002461-2 •TL hesabı: 1100384-7 Hesap numaralarının hepsi Yapı Kredi Bankası, Parmakkapı Şubesine aittir.